

Uchwała nr IV/58/94
Rady Miejskiej w Gliwicach
z dnia 27 października 1994 r.

w sprawie: zatwierdzenia Statutu Miejskiego Zakładu Lecznictwa Zamkniętego nr 2 w Gliwicach.

Działając na podstawie art. 18 ust. 2 pkt 9 lit. h/ ustawy o samorządzie terytorialnym (Dz.U. nr 16 poz. 95 z 1990 r. z późn. zmianami), art. 39 ust. 2 ustawy z dnia 30 sierpnia 1991 r. o zakładach opieki zdrowotnej (Dz. U. nr 91 poz. 408 z 1991 r. z późn. zmianami), § 1 pkt 1-2 oraz § 4 pkt 1-2 Porozumienia zawartego w dniu 22 października 1993 r. pomiędzy Wojewodą katowickim a Prezydentem Miasta Gliwice w sprawie przekazania niektórych zadań i kompetencji z zakresu administracji rządowej do wykonania organom gminy Gliwice z późniejszymi zmianami, Uchwały Rady Nadzorczej Miejskiego Zakładu Lecznictwa Zamkniętego nr 2 w Gliwicach oraz w wykonaniu Uchwały nr LXVII/674/94 Rady Miejskiej w Gliwicach z dnia 30 marca 1994 r. w sprawie przekształcenia Zespołu Opieki Zdrowotnej w Gliwicach w 5 publicznych zakładów opieki zdrowotnej, Rada Miejska na wniosek Zarządu Miasta

u c h w a ł a :

1. Zatwierdzić Statut Miejskiego Zakładu Lecznictwa Zamkniętego nr 2 w Gliwicach w brzmieniu wg Uchwały Rady Nadzorczej Miejskiego Zakładu Lecznictwa Zamkniętego nr 2 w Gliwicach, stanowiącej załącznik nr 1 do niniejszej uchwały.
2. Wykonanie uchwały powierza się Zarządowi Miasta.
3. Uchwała wchodzi w życie z dniem podjęcia.
4. Uchwała podlega publikacji na tablicy ogłoszeń Urzędu Miejskiego.

Przewodniczący

Rady Miejskiej w Gliwicach

Tadeusz Grabowiecki

**Uchwała Rady Nadzorczej
Miejskiego Zakładu Lecznictwa Zamkniętego Nr 2 w Gliwicach
nr 4/94 z dnia 5 października 1994 r.**

**w sprawie: uchwalenia Statutu Miejskiego Zakładu Lecznictwa Zamkniętego Nr 2
w Gliwicach.**

Działając na podstawie art. 39 ust. 2 ustawy z dnia 30 sierpnia 1991 r. o zakładach opieki zdrowotnej (Dz. U. nr 91 poz. 408 z 1991 r. z późn. zmianami), Rada Nadzorcza Miejskiego Zakładu Lecznictwa Zamkniętego Nr 2 w Gliwicach

u c h w a ł a :

1. Przyjąć jednolity tekst Statutu Miejskiego Zakładu Lecznictwa Zamkniętego Nr 2 w Gliwicach w brzmieniu wg załącznika nr 1 do niniejszej uchwały i zobowiązać Przewodniczącego Rady Nadzorczej do przedstawienia go do zatwierdzenia Radzie Miejskiej w Gliwicach.
2. Uchwała wchodzi w życie z dniem podjęcia.

**PRZEWODNICZĄCY
RADY NADZORCZEJ MLZL Nr 2
W GLIWICACH**

(-) JADWIGA KURPISZ

STATUT
Miejskiego Zakładu Lecznictwa Zamkniętego nr 2 w Gliwicach

I. POSTANOWIENIA OGÓLNE

§ 1

Miejski Zakład Lecznictwa Zamkniętego nr 2 w Gliwicach zwany dalej "Zakładem" działa na podstawie:

- 1/ Ustawy z dnia 30 sierpnia 1991 r. o zakładach opieki zdrowotnej (Dz.U. nr 91 poz. 408 z późniejszymi zmianami).
- 2/ Uchwały Nr LXVII/674/94 Rady Miejskiej w Gliwicach z dnia 30 marca 1994 r. w sprawie: przekształcenia Zespołu Opieki Zdrowotnej w Gliwicach w 5 publicznych zakładów opieki zdrowotnej.
- 3/ Niniejszego Statutu uchwalonego przez Radę Nadzorczą Miejskiego Zakładu Lecznictwa Zamkniętego nr 2 w Gliwicach dnia .5 października 1994 r. i zatwierdzonego przez Radę Miejską w Gliwicach dnia ...
- 4/ Innych przepisów dotyczących publicznych zakładów opieki zdrowotnej, państwowych i gminnych jednostek organizacyjnych i jednostek budżetowych.

§ 2

Miejski Zakład Lecznictwa Zamkniętego nr 2 w Gliwicach jest publicznym zakładem opieki zdrowotnej, prowadzącym gospodarkę finansową w formie jednostki budżetowej, utrzymywanym przez gminę Gliwice z dotacji celowej budżetu państwa na realizowane zadania oraz z dotacji budżetu gminy.

§ 3

1. Podstawowym zadaniem "Zakładu" jest udzielanie świadczeń zdrowotnych służących zachowaniu, przywracaniu i poprawie zdrowia ludności zamieszkałej na obszarze jego działania.
2. W szczególności do zadań należy:
 - a/ udzielanie świadczeń zdrowotnych służących zachowaniu, przywracaniu i poprawie zdrowia ludności zamieszkałej na obszarze działania w zakresie opieki stacjonarnej i ambulatoryjnej;
 - b/ analizowanie stanu zdrowotnego ludności, ustalanie potrzeb w zakresie opieki zdrowotnej i rehabilitacji oraz przygotowywanie wniosków w tych sprawach

- a/ pomoc medyczna musi być udzielona każdej osobie zgłaszającej się do zakładu, znajdującej się w bezpośrednim zagrożeniu życia lub zdrowia;
 - b/ pierwszeństwo uzyskania świadczeń mają pacjenci zamieszkali na obszarze działania zakładu;
 - c/ w dalszej kolejności, w miarę posiadanych miejsc i możliwości, przyjmowani są pacjenci spoza obszaru działania zakładu, jeżeli wymaga tego stan ich zdrowia i nie istnieje możliwość udzielenia im pomocy medycznej w miejscu zamieszkania.
4. Ustala się następujące zasady odpłatności za udzielane świadczenia:
- a/ osobom uprawnionym z tytułu ubezpieczenia społecznego świadczenia udziela się bezpłatnie;
 - b/ osobom, którym świadczenia udziela się na podstawie zawartych umów, świadczeń udziela się wg zasad określonych w tych umowach;
 - c/ pacjentom nie uprawnionym do świadczeń bezpłatnych oraz obywatelom innych państw świadczenia udziela się odpłatnie na zasadach określonych przez Ministra Zdrowia i Opieki Społecznej.

§ 5

Siedziba "Zakładu" znajduje się w Gliwicach przy ul. Radiowa 2.

§ 6

1. W skład "Zakładu" wchodzi jednostki i komórki organizacyjne wymienione w załączniku nr 1 i 2 do niniejszego statutu.
2. Dyrektorowi "Zakładu" podlegają:
 - a/ Zastępcy Dyrektora,
 - b/ Główny Księgowy,
 - c/ Lekarz Naczelny Szpitala Miejskiego nr 2,
 - d/ Lekarz Naczelny Szpitala Miejskiego nr 3,
 - e/ ordynatorzy oddziałów,
 - f/ kierownicy pracowni diagnostyki medycznej, apteki zakładowej, pionu rehabilitacji,
 - g/ Przełożone Pielęgniarek,
 - h/ kierownicy Sekcji d/s Pracowniczych, Inspektor d/s BHP i P/Pož, Rewident Zakładowy, Radca Prawny, Kancelaria.

- c/ udzielanie indywidualnych świadczeń ambulatoryjnych, w tym leczniczych i konsultacyjnych, w poradniach przyszpitalnych
 - d/ organizowanie, prowadzenie szkolenia i doszkalania pracowników medycznych zatrudnionych w "Zakładzie"
 - e/ prowadzenie spraw związanych ze sprawozdawczością medyczną
 - f/ propagowanie oświaty zdrowotnej i promocja zdrowia;
 - g/ stała współpraca z miejskimi zakładami opieki zdrowotnej w udzielaniu świadczeń zdrowotnych i diagnostycznych dla ogółu ludności zamieszkałej na obszarze działania „Zakładu” w zakresie określonym w zał. nr 3 do niniejszego Statutu.
 - h/ wykonywanie innych zadań zleconych przez Prezydenta Miasta Gliwice.
3. Szpital stosownie do określonego w Statucie zakresu działania zapewnia przyjętemu do szpitala świadczenia zdrowotne, leki i artykuły sanitarne, pomieszczenia i wyżywienie odpowiednie do stanu zdrowia.
 4. Osoba przebywająca w szpitalu ma wszelkie uprawnienia wynikające z aktów prawnych wyższego rzędu, a w szczególności do:
 - a/ opieki pielęgnacyjnej przez osobę bliską lub przez inną wskazaną osobę,
 - b/ kontaktu osobistego, telefonicznego i korespondencyjnego z osobami z zewnątrz,
 - c/ opieki duszpasterskiej.
 5. Koszty realizacji uprawnień wymienionych w ust. 4 pkt a/ i b/ nie mogą obciążać zakładu.
 6. Dyrektor "Zakładu" jest zobowiązany do poinformowania Dyrektora Miejskiego Zakładu Lecznictwa Ambulatoryjnego w Gliwicach o fakcie wypisania pacjenta, którego stan zdrowia wymaga dalszej opieki lekarskiej i środowiskowej.
 7. Wypisanie ze szpitala następuje zgodnie z obowiązującymi przepisami w tej sprawie.

§ 4

1. Obszarem działania "Zakładu" jest gmina Gliwice.
2. "Zakład" realizuje również świadczenia zdrowotne dla mieszkańców zamieszkałych na obszarze działania Gminnego Zakładu Opieki Zdrowotnej w Pilchowicach i Gminnego Ośrodka Opieki Zdrowotnej w Sośnicowicach w zakresie wykraczającym poza świadczenia podstawowej opieki zdrowotnej realizowane przez te zakłady.
3. O kolejności udzielania świadczeń medycznych pacjentowi decydują następujące zasady:

3. Uruchomienie, likwidacja lub zmiana lokalizacji placówki wymaga zmiany załączników 1 i 2 statutu.

§ 7

1. Zadania, organizację wewnętrzną jednostek i komórek organizacyjnych zatwierdza w formie regulaminu wewnętrzznego Dyrektor "Zakładu", po pozytywnym zaopiniowaniu przez Radę Nadzorczą.
2. Prawa i obowiązki pacjentów zatwierdza w formie regulaminu porządkowego Rada Nadzorcza na wniosek Dyrektora "Zakładu".
3. Dyrektor "Zakładu" koordynuje działalność jednostek/komórek organizacyjnych; bierze udział w organizacji zabezpieczenia medycznego miasta w wyjątkowych sytuacjach (wypadki masowe, klęski żywiołowe, epidemie) i współdziała w organizowaniu komisji lekarskich dla potrzeb komisji poborowych.

§ 8

1. Dyrektora "Zakładu" zwanego dalej Dyrektorem, powołuje i odwołuje Zarząd Miasta Gliwice.
2. Dyrektor powoływany jest w drodze postępowania konkursowego na okres 5 lat, zgodnie z rozporządzeniem Ministra Zdrowia i Opieki Społecznej z dnia 5.03.1992 r. (Dz.U. nr 22, poz. 96 z późniejszymi zmianami).
3. Rada Nadzorcza „Zakładu” w Gliwicach wybiera ze swego grona przedstawiciela do komisji konkursowej.
4. Zastępców Dyrektora powołuje Zarząd Miasta Gliwice na wniosek Dyrektora.
5. Jeżeli Dyrektor „Zakładu” jest lekarzem, wówczas po uzyskaniu pozytywnej opinii Rady Nadzorczej może odstąpić od tworzenia stanowiska Z-cy Dyrektora d/s Lecznictwa, przejmując na siebie jego obowiązki.
6. W razie nieobecności Dyrektora jego obowiązki przejmuje wyznaczony przez niego zastępca.

§ 9

1. Dyrektor zatrudnia i zwalnia kierowników jednostek/komórek organizacyjnych wymienionych w załącznikach 1 i 2, a pracowników tych jednostek/komórek na wniosek kierownika danej jednostki/komórki organizacyjnej, zgodnie z przepisami regulującymi ten tryb postępowania.
2. Dyrektor "Zakładu" zobowiązany jest do umożliwienia pracownikom medycznym odbycia specjalizacji i kursów kwalifikacyjnych w poszczególnych specjalnościach zgodnie z polityką kadrowo-zdrowotną wynikającą z planów rozwoju służby zdrowia w mieście wg poniższych zasad:

- a/ pracownik medyczny może być zatrudniony na okres odbywania stażu podyplomowego w miarę możliwości finansowych.
- b/ pracownicy medyczni zatrudnieni w zakładach opieki zdrowotnej prowadzonych przez gminę Gliwice za zgodą dyrektora macierzystego zakładu odbywają specjalizację w ramach wymiaru zatrudnienia na zasadzie oddelegowania;
- c/ pracownicy medyczni zatrudnieni w zakładach opieki zdrowotnej nie prowadzonych przez gminę mogą odbywać specjalizację na zasadzie odpłatności za wykonywaną pracę pod warunkiem refundacji wynagrodzenia wraz z pochodnymi przez macierzysty zakład pracy
- d/ osobie, której odmówiono możliwości odbycia specjalizacji, przysługuje odwołanie do Prezydenta Miasta Gliwice, który podejmuje decyzje po zasięgnięciu opinii Komisji Zdrowia.
- e/ szczegółowe zasady odbywania specjalizacji i kursów kwalifikacyjnych określa regulamin wewnętrzny zatwierdzony przez Dyrektora „Zakładu” po uzyskaniu pozytywnej opinii Rady Nadzorczej i właściwych samorządów zakładowych.

§ 10

Kierownicy jednostek/komórek organizacyjnych odpowiedzialni są za prawidłowe funkcjonowanie jednostki/komórki, oraz w ramach przydzielonych im uprawnień za gospodarkę finansową.

§ 11

Dyrektor ustala wysokość premii dla kierowników jednostek/komórek organizacyjnych na zasadach obowiązujących przepisów wewnętrznych.

II. ZARZĄDZANIE "ZAKŁADEM"

§ 12

Dyrektor kieruje działalnością "Zakładu" i reprezentuje go na zewnątrz.

§ 13

Dyrektor ponosi odpowiedzialność za zarządzanie "Zakładem", a w szczególności za:

- a) całokształt funkcjonowania „Zakładem”, gospodarkę finansową i przestrzeganie dyscypliny budżetowej
- b) zabezpieczenie potrzeb zdrowotnych ludności w zakresie i na obszarze jego działania
- c) współdziałanie w zabezpieczeniu pomocy medycznej dla ludności w okresie klęsk żywiołowych lub wojny.

§ 14

Dyrektor jest przełożonym pracowników "Zakładu".

§ 15

Dyrektor po zasięgnięciu opinii Rady Nadzorczej "Zakładu" podejmuje decyzje dotyczące rozdziału środków budżetowych i funkcjonowania jednostek/komórek organizacyjnych z uwzględnieniem ich profilu i zadań.

§ 16

Dyrektor odpowiada za opracowanie planów remontów kapitalnych i inwestycji, sprawuje nadzór nad ich wykonaniem z uwzględnieniem uprawnień Rady Nadzorczej "Zakładu", określonych w § 22 niniejszego Statutu.

§ 17

W wykonaniu zadań określonych w § 3 "Zakład" współdziała z :

- 1/ Miejskimi zakładami opieki zdrowotnej w Gliwicach oraz innymi zakładami opieki zdrowotnej,
- 2/ Wojewódzkim Pogotowiem Ratunkowym w Katowicach i Stacją Pogotowia Ratunkowego w Gliwicach,
- 3/ Wojewódzką Stacją Sanitarno-Epidemiologiczną,
- 4/ Terenową Stacją Sanitarno - Epidemiologiczną w Gliwicach,
- 5/ Samorządami terytorialnymi,
- 6/ Samorządami zawodów medycznych,
- 7/ Organizacjami społecznymi i stowarzyszeniami.

§ 18

Dyrektor przyjmuje i załatwia skargi i wnioski zgodnie z obowiązującymi przepisami.

§ 19

Rada Nadzorcza Miejskiego Zakładu Lecznictwa Zamkniętego nr 2 w Gliwicach, zwana dalej Radą Nadzorczą, jest stałym organem powoływanym przez Radę Miejską w Gliwicach.

§ 20

1. Rada Nadzorcza składa się z 7 osób.
2. W skład Rady Nadzorczej wchodzi:

- 1/ Jako przewodniczący - Prezydent Miasta Gliwice lub osoba przez niego wyznaczona.
- 2/ Jako członkowie :
 - a/ przedstawiciel Wojewody Katowickiego
 - b/ przedstawiciele Rady Miejskiej Gminy Gliwice w liczbie 5 osób,

§ 21

Kompetencje Rady Nadzorczej określa Ustawa z dnia 30 sierpnia 1991 r. o zakładach opieki zdrowotnej i Statut Miejskiego Zakładu Lecznictwa Zamkniętego nr 2 w Gliwicach.

§ 22

RADA NADZORCZA:

- 1/ wnioskuje lub opiniuje :
 - a) zmianę lub rozwiązanie umowy o korzystaniu ze środków publicznych,
 - b) plan inwestycyjny, rzeczowo-finansowy lub projekt budżetu,
 - c) zakup lub przyjęcie darowizny nowego sprzętu,
 - d) roczne sprawozdanie z realizacji planu lub budżetu,
 - e) w sprawach związanych z przekształceniem lub likwidacją zakładu, jego przebudową, rozszerzeniem lub ograniczeniem działalności,
 - f) wniosek o dotacje lub kredyty bankowe jeśli przepisy na to pozwalają,
 - g) podział nadwyżki finansowej,
 - h) przyznawanie Dyrektorowi nagród, jeżeli przepisy MZiOS to przewidują,
 - i) odwołanie Dyrektora.
- 2/ Uchwala Statut i zmiany w Statucie "Zakładu".
- 3/ Zatwierdza regulamin wewnętrzny "Zakładu".
- 4/ Dokonuje okresowych analiz skarg i wniosków z wyłączeniem spraw podlegających nadzorowi medycznemu.
- 5/ Przedstawia wnioski Prezydentowi Miasta Gliwice.

§ 23

1. Kadencja Rady Nadzorczej trwa 4 lata.

2. Praca Rady Nadzorczej odbywa się na posiedzeniach w oparciu o uchwalony przez siebie regulamin.
3. Rada Nadzorcza odbywa swoje posiedzenia przynajmniej raz na kwartał; na pierwszym posiedzeniu wybiera ze swego grona wiceprzewodniczącego i sekretarza Rady Nadzorczej.
4. Posiedzenie Rady Nadzorczej zwołuje przewodniczący, a w razie jego nieobecności wiceprzewodniczący Rady Nadzorczej.
5. Obradom przewodniczy przewodniczący lub wiceprzewodniczący Rady Nadzorczej.

§ 24

1. Przewodniczący, wiceprzewodniczący i sekretarz Rady Nadzorczej tworzą jej prezydium, którego zadaniem jest właściwe przygotowanie posiedzeń Rady Nadzorczej.
2. Dla ważności posiedzenia RN wymagane jest pisemne zawiadomienie o zwołaniu posiedzenia wysłane do wszystkich członków Rady listem poleconym co najmniej 2 tygodnie przed terminem posiedzenia lub wręczone za pokwitowaniem co najmniej 7 dni przed terminem posiedzenia oraz obecność ponad połowy członków Rady.
3. Uchwały Rady Nadzorczej we wszystkich sprawach poza personalnymi podejmowane są zwykłą większością głosów w głosowaniu jawnym.
4. Uchwały Rady Nadzorczej w sprawach personalnych podejmowane są bezwzględną większością głosów w głosowaniu tajnym za wyjątkiem przypadków zawartych w regulaminie Rady Nadzorczej.

§ 25

Rada Nadzorcza wykonuje swoje czynności na posiedzeniach w formie :

- 1/ uchwał,
- 2/ wniosków do Prezydenta Miasta Gliwice wynikających z przeprowadzonych czynności,
- 3/ opinii do Prezydenta Miasta Gliwice dotyczących sprawozdań i wniosków.

§ 26

1. Rada Nadzorcza może powoływać komisje stałe i doraźne oraz zespoły robocze dla zbadania spraw lub dokumentów.

W skład komisji wchodzi wyłącznie członkowie Rady Nadzorczej. W skład zespołów mogą wchodzić osoby spoza Rady, jednakże zespołowi przewodniczyć winien zawsze członek Rady.

2. Gdy rozeznanie spraw wymaga specjalnej wiedzy, kwalifikacji lub specjalistycznych umiejętności, Rada może zobowiązać Dyrektora "Zakładu" do zlecenia rzeczoznawcom opracowanie dla jej użytku badań, ekspertyz i opinii.

§ 27

Praca w Radzie Nadzorczej jest funkcją społeczną.

§ 28

Stronę organizacyjno-administracyjną pracy Rady Nadzorczej zabezpiecza Dyrektor "Zakładu".

§ 29

1. Na wszystkie posiedzenia Rady Nadzorczej zapraszani są z głosem doradczym Dyrektor "Zakładu" i Naczelnik Wydziału Zdrowia Urzędu Miejskiego (lub w przypadku ich nieobecności odpowiedni zastępcy) oraz przedstawiciele samorządów zawodów medycznych.
2. Dyrektorowi służy w ciągu 7 dni od otrzymania podjętej przez Radę Nadzorczą uchwały odwołanie do Rady Miejskiej w Gliwicach, o czym pisemnie informuje Radę Nadzorczą, a uchwała ulega zawieszeniu. Zawieszeniu ulegają również działania Dyrektora, których dotyczy ta uchwała.
3. Ostateczne rozstrzygnięcie w spornej sprawie, o której mowa w punkcie 2, podejmuje Rada Miejska w Gliwicach.

III GOSPODARKA FINANSOWA

§ 30

"Zakład" prowadzi gospodarkę finansową w formie jednostki budżetowej na zasadach określonych prawem budżetowym z zastrzeżeniem art. 50 ustawy z dnia 30 sierpnia 1991r. o zakładach opieki zdrowotnej (Dz.U. nr 91, poz. 408 wraz z późniejszymi zmianami).

§ 31

Jednostki organizacyjne "Zakładu" działają w oparciu o plany limitów budżetowych wynikających z układu wykonawczego budżetu "Zakładu".

§ 32

Dyrektor może dokonywać zmiany w planach finansowych jednostki/komórki pod warunkiem nienaruszenia przekazanych jednostce kwot dochodów i wydatków wynikających z układu wykonawczego budżetu państwa, ponosząc odpowiedzialność za gospodarkę finansową.

§ 33

"Zakład" może prowadzić działalność gospodarczą w formie gospodarki pozabudżetowej jeżeli koszty tej działalności pokrywane są z uzyskanych dochodów własnych (Ustawa z dnia 5.01.1991r. prawo budżetowe, t.j. Dz.U. nr 72 poz. 344 z 1993r.).

§ 34

Podstawę działalności gospodarczej stanowi odrębny plan rzeczowo-finansowy zatwierdzony przez Dyrektora po uzyskaniu pozytywnej opinii Rady Nadzorczej.

§ 35

Osiągnięty w wyniku działalności gospodarczej dochód po potrąceniu kosztów własnych, przeznaczają się na dofinansowanie działalności "Zakładu" i jego rozwój.

§ 36

Źródłem finansowania wydatków "Zakładu" są :

- 1/ środki przeznaczone z budżetu Państwa na finansowanie zadań statutowych "Zakładu",
- 2/ środki przekazywane przez organy samorządu terytorialnego,
- 3/ dochody z prowadzonej działalności gospodarczej,
- 4/ dobrowolne wpłaty i dary pozyskiwane od fundacji i innych sponsorów.

§ 37

Nadzór nad działalnością finansową "Zakładu" sprawuje Zarząd Miasta Gliwice.

§ 38

W sprawach nieuregulowanych w niniejszym Statucie mają zastosowanie ogólnie obowiązujące przepisy prawa.

§ 39

Niniejszy Statut wchodzi w życie z dniem zatwierdzenia.

**Wykaz jednostek organizacyjnych,
w których prowadzona jest działalność „Zakładu”**

I. Szpital Miejski Nr 2, ul. Kozielska 8 o łącznej liczbie 106 łóżek:

A. Oddziały szpitalne:

- 1/ Oddział Zakaźny I 49 łóżkowy
- 2/ Oddział Zakaźny II 57 łóżkowy

B. Poradnie przyszpitalne:

- 1/ Poradnia Wirusowego Zapalenia Wątroby
— Punkt Szczepień p/Wściekliznie

II. Szpital Miejski Nr 3, ul. Radiowa 2 o łącznej liczbie 124 łóżek:

A. Oddziały szpitalne:

- 1/ Oddział Wewnętrzny IV 42 łóżkowy
- 2/ Oddział Chorób Dzieci II 39 łóżkowy
- 3/ Oddział Neurologiczny 43 łóżkowy

B. Poradnie przyszpitalne:

- 1/ Poradnia Konsultacyjna Internistyczna
- 2/ Poradnia Konsultacyjno-Katamnesticzna
- 3/ Poradnia Konsultacyjno-Gastroenterologiczna dla Dzieci

**SCHEMAT ORGANIZACYJNY
MIEJSKIEGO ZAKŁADU LECZNICTWA ZAMKNIĘTEGO NR 2 W GŁIWICACH**

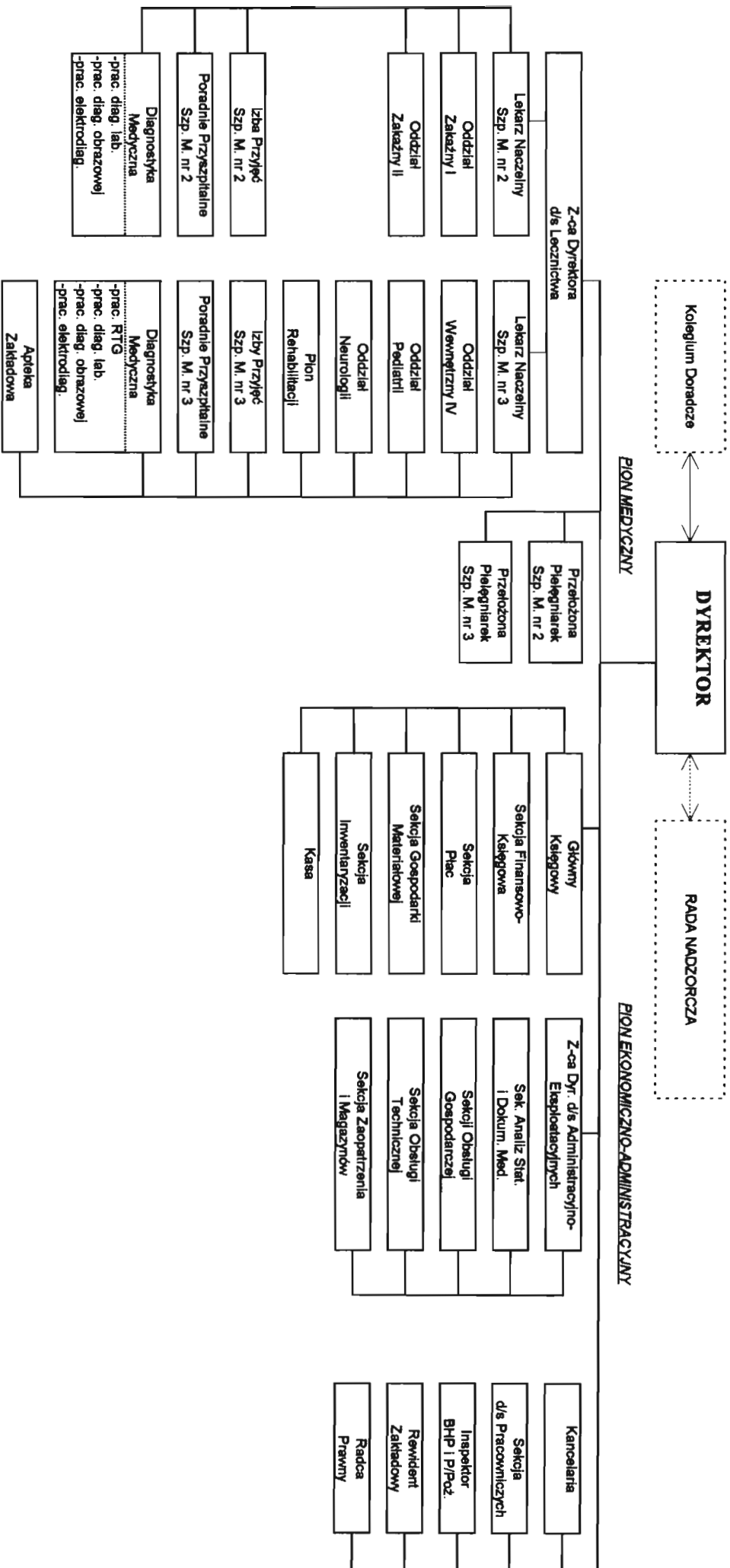

Świadczenia zdrowotne i diagnostyczne udzielane przez MZLZ nr 2 na rzecz miejskich zakładów opieki zdrowotnej w Gliwicach *

RODZAJ ZADANIA	ZAKŁAD			
	MZLA	MZLZ 1	MZLZ 3	CZPiLU
I. Usługi laboratoryjne				
1. immunoglobuliny	TAK	TAK	TAK	TAK
2. HBS	TAK	TAK	TAK	TAK
3. HIV	TAK	TAK	TAK	TAK
3. inne	---	---	---	TAK
II. Usługi radiologiczne	TAK	---	---	---
III. Usługi pracowni EEG	TAK	---	---	---
IV. Usługi prac. endoskopowej	TAK	TAK	TAK	TAK
V. Usługi poradni WZW	TAK	TAK	TAK	TAK
VI. Usługi pracowni UKG	---	---	---	TAK
VII. Usługi pracowni USG				
1. bad. tarczycy dorosłych i dzieci	TAK	TAK	TAK	TAK
2. bad. USG dzieci	TAK	TAK	TAK	---
3. bad. USG dorosłych	TAK	---	---	TAK
VIII. Usługi konsultacyjne specjalistyczne	TAK	TAK	TAK	TAK
IX. Profilaktyka przeciwtężcowa	TAK	---	---	---
X. Usł. punktu szczepień p/wścieklicznie	TAK	---	---	---

* Słowo "TAK" oznacza stałą realizację zadania na rzecz danego zakładu;
 "-----" oznacza realizację zadania w przypadku awarii sprzętu, itp.