

Uchwała nr IV/60/94

Rady Miejskiej w Gliwicach

z dnia 27 października 1994 r.

w sprawie: zatwierdzenia Statutu Miejskiego Zakładu Lecznictwa Ambulatoryjnego w Gliwicach.

Działając na podstawie art. 18 ust. 2 pkt 9 lit. b/ ustawy o samorządzie terytorialnym (Dz.U. nr 16 poz. 95 z 1990 r. z późn. zmianami), art. 39 ust. 2 ustawy z dnia 30 sierpnia 1991 r. o zakładach opieki zdrowotnej (Dz. U. nr 91 poz. 408 z 1991 r. z późn. zmianami), § 1 pkt 1-2 oraz § 4 pkt 1-2 Porozumienia zawartego w dniu 22 października 1993 r. pomiędzy Wojewodą katowickim a Prezydentem Miasta Gliwice w sprawie przekazania niektórych zadań i kompetencji z zakresu administracji rządowej do wykonania organom gminy Gliwice z późniejszymi zmianami, Uchwały Rady Nadzorczej Miejskiego Zakładu Lecznictwa Ambulatoryjnego w Gliwicach oraz w wykonaniu Uchwały nr LXVII/674/94 Rady Miejskiej w Gliwicach z dnia 30 marca 1994 r. w sprawie przekształcenia Zespołu Opieki Zdrowotnej w Gliwicach w 5 publicznych zakładów opieki zdrowotnej, Rada Miejska na wniosek Zarządu Miasta

u c h w a ł a :

1. Zatwierdzić Statut Miejskiego Zakładu Lecznictwa Ambulatoryjnego w Gliwicach w brzmieniu wg Uchwały Rady Nadzorczej Miejskiego Zakładu Lecznictwa Ambulatoryjnego w Gliwicach, stanowiącej załącznik nr 1 do niniejszej uchwały.
2. Wykonanie uchwały powierza się Zarządowi Miasta.
3. Uchwała wchodzi w życie z dniem podjęcia.
4. Uchwała podlega publikacji na tablicy ogłoszeń Urzędu Miejskiego.

Przewodniczący

Rady Miejskiej w Gliwicach

Tadeusz Grabowiecki

Uchwała Rady Nadzorczej
Miejskiego Zakładu Lecznictwa Ambulatoryjnego w Gliwicach
nr 4/94 z dnia 30 września 1994 r.

**w sprawie: uchwalenia Statutu Miejskiego Zakładu Lecznictwa Ambulatoryjnego
w Gliwicach.**

Działając na podstawie art. 39 ust. 2 ustawy z dnia 30 sierpnia 1991 r. o zakładach opieki zdrowotnej (Dz. U. nr 91 poz. 408 z 1991 r. z późn. zmianami), Rada Nadzorcza Miejskiego Zakładu Lecznictwa Ambulatoryjnego w Gliwicach

u c h w a ł a :

1. Przyjąć jednolity tekst Statutu Miejskiego Zakładu Lecznictwa Ambulatoryjnego w Gliwicach w brzmieniu wg załącznika nr 1 do niniejszej uchwały i zobowiązać Przewodniczącego Rady Nadzorczej do przedstawienia go do zatwierdzenia Radzie Miejskiej w Gliwicach.
2. Uchwała wchodzi w życie z dniem podjęcia.

**PRZEWODNICZĄCY
RADY NADZORCZEJ MZLA
W GLIWICACH**

(-) TADEUSZ WOJARSKI

STATUT
Miejskiego Zakładu Lecznictwa Ambulatoryjnego w Gliwicach

I. POSTANOWIENIA OGÓLNE

§ 1

Miejski Zakład Lecznictwa Ambulatoryjnego w Gliwicach zwany dalej "Zakładem" działa na podstawie:

- 1/ Ustawy z dnia 30 sierpnia 1991 r. o zakładach opieki zdrowotnej (Dz.U. nr 91 poz. 408 z późniejszymi zmianami).
- 2/ Uchwały Nr LXVII/674/94 Rady Miejskiej w Gliwicach z dnia 30 marca 1994 r. w sprawie: przekształcenia Zespołu Opieki Zdrowotnej w Gliwicach w 5 publicznych zakładów opieki zdrowotnej.
- 3/ Niniejszego Statutu uchwalonego przez Radę Nadzorczą Miejskiego Zakładu Lecznictwa Ambulatoryjnego w Gliwicach dnia 29 września 1994 r. i zatwierdzonego przez Radę Miejską w Gliwicach dnia ...
- 4/ Innych przepisów dotyczących publicznych zakładów opieki zdrowotnej, państwowych i gminnych jednostek organizacyjnych i jednostek budżetowych.

§ 2

Miejski Zakład Lecznictwa Ambulatoryjnego w Gliwicach jest publicznym zakładem opieki zdrowotnej, prowadzącym gospodarkę finansową w formie jednostki budżetowej, utrzymywanym przez gminę Gliwice z dotacji celowej budżetu państwa na realizowane zadania oraz z dotacji budżetu gminy.

§ 3

1. Podstawowym celem "Zakładu" jest zapewnienie ludności zamieszkałej na obszarze działania świadczeń zdrowotnych.
2. Do zadań "Zakładu" w szczególności należy:
 - a) w zakresie opieki podstawowej dla ogółu ludności :
 - udzielanie świadczeń zapobiegawczych z uwzględnieniem środowiska zamieszkania, pracy i nauki,

- udzielanie indywidualnych świadczeń zapobiegawczo-leczniczych (opieka ambulatoryjna), a w razie obłożnej choroby w miejscu zamieszkania lub pobytu chorego (opieka domowa),
- b) W zakresie opieki nad pracownikami przemysłowych zakładów pracy udzielanie świadczeń zapobiegawczo-leczniczych dla pracowników tych zakładów.
- c) Opieka nad dziećmi uczęszczającymi do przedszkoli, dziećmi i młodzieżą uczęszczającą do szkół i przebywającą w zakładach wychowawczych i internatach w zakresie:
 - nadzoru nad stanem higieniczno-sanitarnym w zakładach,
 - udzielanie świadczeń zapobiegawczych.
- d) Propagowanie oświaty zdrowotnej i promocja zdrowia.
- e) Stała współpraca z miejskimi zakładami opieki zdrowotnej w udzielaniu świadczeń zdrowotnych, a w szczególności diagnostycznych w zakresie określonym w załączniku nr 3 do niniejszego Statutu.

§ 4

1. Obszarem działania "Zakładu" jest gmina Gliwice.
2. Siedziba "Zakładu" znajduje się w Gliwicach przy ul. Ks. Ziemowita 1.
3. "Zakład" realizuje również świadczenia zdrowotne dla mieszkańców zamieszkałych na obszarze działania Gminnego Zakładu Opieki Zdrowotnej w Pilchowicach i Gminnego Ośrodka Opieki Zdrowotnej w Sośnicowicach w zakresie wykraczającym poza świadczenia podstawowej opieki zdrowotnej.
4. Ustala się następujące zasady odpłatności za udzielane świadczenia:
 - a) osobom uprawnionym z tytułu ubezpieczenia społecznego świadczenia udziela się bezpłatnie;
 - b) osobom, którym świadczenia udziela się na podstawie zawartych umów, świadczeń udziela się wg zasad określonych w tych umowach;
 - c) pacjentom nie uprawnionym do świadczeń bezpłatnych oraz obywatelom innych państw świadczenia udziela się odpłatnie na zasadach określonych przez Ministra Zdrowia i Opieki Społecznej.

§ 5

1. W skład "Zakładu" wchodzi jednostki i komórki organizacyjne wymienione w załączniku nr 1 i 2 do niniejszego statutu.

2. Dyrektorowi „Zakładu” bezpośrednio podlegają:
 - a) Zastępcy Dyrektora,
 - b) Naczelną Pielęgniarką,
 - c) kierownicy działów: Dz. Podstawowej Opieki Zdrowotnej i Medycyny Pracy, Dz. Stomatologii, Dz. Inspekcji Medycznej, Dz. Organizacji i Nadzoru, Dz. Służb Pracowniczych.
 - d) kierownicy przychodni, poradni i placówek diagnostyki medycznej,
 - e) Inspektor BHP i P/poż,
 - f) Radca Prawny.
3. Uruchomienie, likwidacja lub zmiana lokalizacji placówki wymaga zmiany załączników 1 i 2 statutu.

§ 6

1. Zadania, organizację wewnętrzną jednostek i komórek organizacyjnych zatwierdza w formie regulaminu wewnętrznego, na wniosek kierownika jednostki (komórki) Dyrektor „Zakładu”, po pozytywnym zaopiniowaniu przez Radę Nadzorczą.
2. Prawa i obowiązki pacjentów zatwierdza w formie regulaminu porządkowego Rada Nadzorcza na wniosek Dyrektora „Zakładu”.
3. Dyrektor „Zakładu” koordynuje działalność jednostek/komórek organizacyjnych; bierze udział w organizacji zabezpieczenia medycznego miasta w wyjątkowych sytuacjach (wypadki masowe, klęski żywiołowe, epidemie) i współdziała w organizowaniu komisji lekarskich dla potrzeb komisji poborowych.
4. Kierownicy jednostek/komórek organizacyjnych odpowiedzialni są za prawidłowe funkcjonowanie jednostki/komórki, oraz w ramach przydzielonych im uprawnień za gospodarkę finansową.

§ 7

1. Dyrektora „Zakładu” zwanego dalej Dyrektorem, powołuje i odwołuje Zarząd Miasta Gliwice.
2. Dyrektor powoływany jest w drodze postępowania konkursowego na okres 5 lat, zgodnie z rozporządzeniem Ministra Zdrowia i Opieki Społecznej z dnia 5.03.1992 r. (Dz.U. nr 22, poz. 96 z późniejszymi zmianami).
3. Rada Nadzorcza Zespołu Opieki Zdrowotnej w Gliwicach wybiera ze swego grona przedstawiciela do komisji konkursowej.

4. Zastępców Dyrektora powołuje Zarząd Miasta Gliwice na wniosek Dyrektora.
5. W razie nieobecności Dyrektora jego obowiązki przejmuje wyznaczony przez niego zastępca.

§ 8

1. Dyrektor zatrudnia i zwalnia kierowników jednostek/komórek organizacyjnych wymienionych w załącznikach 1 i 2, a pracowników tych jednostek/komórek na wniosek kierownika danej jednostki/komórki organizacyjnej, zgodnie z przepisami regulującymi ten tryb postępowania.
2. Dyrektor "Zakładu" zobowiązany jest do umożliwienia pracownikom medycznym odbycia specjalizacji i kursów kwalifikacyjnych w poszczególnych specjalnościach wg poniższych zasad:
 - a) pracownik medyczny może być zatrudniony na okres odbywania stażu podyplomowego w miarę możliwości finansowych.
 - b) pracownicy medyczni zatrudnieni w zakładach opieki zdrowotnej prowadzonych przez gminę Gliwice za zgodą dyrektora macierzystego zakładu odbywają specjalizację w ramach wymiaru zatrudnienia na zasadzie oddelegowania;
 - c) pracownicy medyczni zatrudnieni w zakładach opieki zdrowotnej nie prowadzonych przez gminę mogą odbywać specjalizację pod warunkiem refundacji wynagrodzenia wraz z pochodnymi przez macierzysty zakład pracy
 - d) osobie, której odmówiono możliwości odbycia specjalizacji, przysługuje odwołanie do Prezydenta Miasta Gliwice;
 - e) szczegółowe zasady odbywania specjalizacji i kursów kwalifikacyjnych określa regulamin wewnętrzny, zatwierdzany przez Dyrektora „Zakładu” po uzyskaniu pozytywnej opinii Rady Nadzorczej i właściwych samorządów zawodowych.

II. ZARZĄDZANIE "ZAKŁADEM"

§ 9

1. Dyrektor kieruje działalnością "Zakładu" i reprezentuje go na zewnątrz.
2. Odpowiedzialność za zarządzanie "Zakładem" ponosi Dyrektor.

§ 10

Dyrektor jest odpowiedzialny za całokształt funkcjonowania "Zakładu", gospodarkę finansową i przestrzeganie dyscypliny budżetowej.

§ 11

1. Dyrektor odpowiedzialny jest za zabezpieczenie potrzeb zdrowotnych ludności w zakresie i na obszarze działania. „Zakładu”.
2. Dyrektor jest współodpowiedzialny za zabezpieczenie pomocy medycznej dla ludności w okresie klęsk żywiołowych lub wojny.

§ 12

Dyrektor jest przełożonym pracowników "Zakładu".

§ 13

Dyrektor po zasięgnięciu opinii Rady Nadzorczej "Zakładu" podejmuje decyzje dotyczące funkcjonowania i rozdziału środków budżetowych dla jednostek/komórek organizacyjnych z uwzględnieniem ich profilu i zadań (§ 20 Statutu).

§ 14

Dyrektor planuje i kontroluje wykonanie remontów kapitalnych i inwestycji z uwzględnieniem uprawnień Rady Nadzorczej "Zakładu", określonych w § 20 niniejszego Statutu.

§ 15

W wykonaniu zadań określonych w § 3 "Zakład" współdziała z :

- 1/ Miejskimi zakładami opieki zdrowotnej w Gliwicach oraz innymi zakładami opieki zdrowotnej położonymi na obszarze gminy Gliwice, województwa katowickiego i kraju,
- 2/ Wojewódzkim Pogotowiem Ratunkowym w Katowicach i Stacją Pogotowia Ratunkowego w Gliwicach
- 3/ Wojewódzką Stacją Sanitarno-Epidemiologiczną.
- 4/ Terenową Stacją Sanitarno - Epidemiologiczną w Gliwicach.
- 5/ Samorządami terytorialnymi.
- 6/ Samorządami zawodów medycznych.
- 7/ Organizacjami społecznymi i stowarzyszeniami.

§ 16

Dyrektor przyjmuje i załatwia skargi i wnioski zgodnie z obowiązującymi przepisami.

§ 17

Rada Nadzorcza Miejskiego Zakładu Lecznictwa Ambulatoryjnego w Gliwicach, zwana dalej Radą Nadzorczą, jest stałym organem powoływanym przez Radę Miejską w Gliwicach.

§ 18

1. Rada Nadzorcza składa się z 7 członków.
2. W skład Rady Nadzorczej wchodzi:
 - 1/ Jako przewodniczący - Prezydent Miasta Gliwice lub osoba przez niego wyznaczona.
 - 2/ Jako członkowie :
 - a/ przedstawiciel Wojewody Katowickiego
 - b/ przedstawiciele Rady Miejskiej Gminy Gliwice w liczbie 5 osób,

§ 19

Kompetencje Rady Nadzorczej określa Ustawa z dnia 30 sierpnia 1991 r. o zakładach opieki zdrowotnej i Statut Zespołu Opieki Zdrowotnej w Gliwicach.

§ 20**RADA NADZORCZA:**

- 1/ Wnioskuje lub opiniuje :
 - a) zmianę lub rozwiązanie umowy o korzystaniu ze środków publicznych,
 - b) plan inwestycyjny, rzeczowo-finansowy lub projekt budżetu,
 - c) zakup lub przyjęcie darowizny nowego sprzętu,
 - d) roczne sprawozdanie z realizacji planu lub budżetu,
 - e) w sprawach związanych z przekształceniem lub likwidacją zakładu, jego przebudową, rozszerzeniem lub ograniczeniem działalności,
 - f) wniosek o dotacje lub kredyty bankowe jeśli przepisy na to pozwalają,
 - g) podział nadwyżki finansowej,
 - h) przyznawanie Dyrektorowi nagród, jeżeli przepisy MZiOS to przewidują,
 - i) odwołanie Dyrektora.
- 2/ Uchwala Statut i zmiany w Statucie "Zakładu".

- 3/ Zatwierdza regulamin porządkowy "Zakładu".
- 4/ Dokonuje okresowych analiz skarg i wniosków z wyłączeniem spraw podlegających nadzorowi medycznemu.
- 5/ Przedstawia wnioski Prezydentowi Miasta Gliwice.

§ 21

1. Kadencja Rady Nadzorczej trwa 4 lata.
2. Praca Rady Nadzorczej odbywa się na posiedzeniach w oparciu o uchwalony przez siebie regulamin.
3. Rada Nadzorcza odbywa swoje posiedzenia przynajmniej raz na kwartał; na pierwszym posiedzeniu wybiera ze swego grona wiceprzewodniczącego i sekretarza Rady Nadzorczej.
4. Posiedzenie Rady Nadzorczej zwołuje przewodniczący, a w razie jego nieobecności wiceprzewodniczący Rady Nadzorczej.
5. Obradom przewodniczy przewodniczący lub wiceprzewodniczący Rady Nadzorczej.

§ 22

1. Przewodniczący, wiceprzewodniczący i sekretarz Rady Nadzorczej tworzą jej prezydium, którego zadaniem jest właściwe przygotowanie posiedzeń Rady Nadzorczej.
2. Dla ważności posiedzenia RN wymagane jest pisemne zawiadomienie o zwołaniu posiedzenia wysłane do wszystkich członków Rady listem poleconym co najmniej 2 tygodnie przed terminem posiedzenia lub wręczone za pokwitowaniem co najmniej 7 dni przed terminem posiedzenia oraz obecność ponad połowy członków Rady.
3. Uchwały Rady Nadzorczej we wszystkich sprawach poza personalnymi podejmowane są zwykłą większością głosów w głosowaniu jawnym.
4. Uchwały Rady Nadzorczej w sprawach personalnych podejmowane są bezwzględną większością głosów w głosowaniu tajnym za wyjątkiem przypadków zawartych w regulaminie Rady Nadzorczej.

§ 23

Rada Nadzorcza wykonuje swoje czynności na posiedzeniach w formie :

- 1/ uchwał,
- 2/ wniosków do Prezydenta Miasta Gliwice wynikających z przeprowadzonych czynności,
- 3/ opinii do Prezydenta Miasta Gliwice dotyczących sprawozdań i wniosków.

§ 24

1. Rada Nadzorcza może powoływać komisje stałe i doraźne oraz zespoły robocze dla zbadania spraw lub dokumentów.

W skład komisji wchodzi wyłącznie członkowie Rady Nadzorczej. W skład zespołów mogą wchodzić osoby spoza Rady, jednakże zespołowi przewodniczyć winien zawsze członek Rady.

2. Gdy rozeznanie spraw wymaga specjalnej wiedzy, kwalifikacji lub specjalistycznych umiejętności, Rada może zobowiązać Dyrektora "Zakładu" do zlecenia rzeczoznawcom opracowanie dla jej użytku badań, ekspertyz i opinii.

§ 25

Praca w Radzie Nadzorczej jest funkcją społeczną.

§ 26

Stronę organizacyjno-administracyjną pracy Rady Nadzorczej zabezpiecza Dyrektor "Zakładu".

§ 27

1. Na wszystkie posiedzenia Rady Nadzorczej zapraszani są z głosem doradczym Dyrektor "Zakładu" i Naczelnik Wydziału Zdrowia Urzędu Miejskiego (lub w przypadku ich nieobecności odpowiedni zastępcy) oraz przedstawiciele samorządów medycznych i związków zawodowych.
2. Dyrektorowi służy w ciągu 7 dni od otrzymania podjętej przez Radę Nadzorczą uchwały odwołanie do Prezydenta Miasta Gliwice, o czym pisemnie informuje Radę Nadzorczą, a uchwała ulega zawieszeniu. Zawieszeniu ulegają również działania Dyrektora, których dotyczy ta uchwała.
3. Ostateczne rozstrzygnięcie w spornej sprawie, o której mowa w punkcie 2, podejmuje Rada Miejska w Gliwicach.

III. GOSPODARKA FINANSOWA**§ 28**

"Zakład" prowadzi gospodarkę finansową w formie jednostki budżetowej na zasadach określonych prawem budżetowym z zastrzeżeniem art. 50 ustawy z dnia 30 sierpnia 1991r. o zakładach opieki zdrowotnej (Dz.U. nr 91, poz. 408 wraz z późniejszymi zmianami).

§ 29

Jednostki/komórki organizacyjne "Zakładu" działają w oparciu o limity budżetowe wynikające z układu wykonawczego budżetu "Zakładu".

§ 30

Dyrektor może dokonywać zmiany w planach finansowych jednostki/komórki pod warunkiem nienaruszenia przekazanych jednostce kwot dochodów i wydatków wynikających z układu wykonawczego budżetu państwa, ponosząc odpowiedzialność za gospodarkę finansową.

§ 31

"Zakład" może prowadzić działalność gospodarczą w formie gospodarki pozabudżetowej jeżeli koszty tej działalności pokrywane są z uzyskanych dochodów własnych (Ustawa z dnia 5.01.1991 r. prawo budżetowe, t.j. Dz.U. nr 72 poz. 344 z 1993 r.).

§ 32

Podstawę działalności gospodarczej stanowi odrębny plan rzeczowo-finansowy zatwierdzony przez Dyrektora po uzyskaniu pozytywnej opinii Rady Nadzorczej.

§ 33

Osiągnięty w wyniku działalności gospodarczej dochód po potrąceniu kosztów własnych, przeznacza się na dofinansowanie działalności "Zakładu" i jego rozwój.

§ 34

Źródłem finansowania wydatków "Zakładu" są :

- 1/ środki przeznaczone z budżetu państwa na finansowanie zadań statutowych "Zakładu",
- 2/ środki przekazywane przez organy samorządu terytorialnego,
- 3/ dochody z prowadzonej działalności gospodarczej,
- 4/ dobrowolne wpłaty i dary pozyskiwane od fundacji i innych sponsorów.

§ 35

Nadzór nad działalnością finansową "Zakładu" sprawują organy gminy Gliwice.

§ 36

W sprawach nie uregulowanych w niniejszym Statucie mają zastosowanie ogólnie obowiązujące przepisy prawa.

§ 37

1. Niniejszy Statut podlega zatwierdzeniu przez Radę Miejską w Gliwicach.
2. Statut wchodzi w życie z dniem zatwierdzenia.

**Wykaz jednostek organizacyjnych,
w których jest prowadzona działalność „Zakładu”**

I. Przychodnie Rejonowe

1. Przychodnia Rejonowa Nr 1, ul. Kozielska 16
2. Przychodnia Rejonowa Nr 2, ul. Toszecka 18
3. Przychodnia Rejonowa Nr 3, ul. Pl. Marszałka J. Piłsudskiego 5a
4. Przychodnia Rejonowa Nr 4, ul. Jedności 10
5. Przychodnia Rejonowa Nr 5, ul. Dolnej Wsi 62
6. Przychodnia Rejonowa Nr 6, ul. Świerczewskiego 36
7. Przychodnia Rejonowa Nr 7, ul. Asnyka 10
8. Przychodnia Rejonowa Nr 8, ul. Różana 7
9. Przychodnia Rejonowa Nr 9, ul. Górników 2
10. Przychodnia Rejonowa Nr 10, ul. Rybitwy 2
11. Przychodnia Rejonowa Nr 11, ul. Rolników 200
12. Przychodnia Rejonowa Nr 12, ul. Lekarska 2
13. Przychodnia Rejonowa Nr 13, ul. Sopocka 2
14. Przychodnia Rejonowa Nr 14, ul. Tarnogórska 231
15. Filia Przychodni Rejonowej Nr 14, ul. PCK 1/3
16. Przychodnia Rejonowa Nr 15, ul. Jaśminu 1
17. Przychodnia Rejonowa Nr 16, ul. Kopernika 109
18. Przychodnia Rejonowa Nr 17, ul. Zubrzyckiego 14
19. Przychodnia Rejonowa Nr 18, ul. Kozielska 61

II. Poradnie "D i D1" wolnostojące

1. Poradnia "D i D1" Nr 1, ul. Królowej Bony 3/6

2. Poradnia "D i D1" Nr 4, ul. Michała 7
3. Poradnia "D i D1" Nr 6, ul. Piwna 17
4. Poradnia "D i D1" Nr 7, ul. Kilińskiego 15
5. Poradnia "D i D1" Nr 8, ul. Radosna 2
6. Poradnia "D i D1" Nr 18, ul. Kozielska 113

III. Przychodnie Specjalistyczne

1. Wielospecjalistyczna Przychodnia Nr 1, ul. Ks.Ziemowita 1
 - a/ Poradnia Zdrowia Psychicznego Nr 1
 - b/ Poradnia Seksuologiczna
 - c/ Poradnia Reumatologiczna
 - d/ Poradnia Laryngologiczna
2. Wielospecjalistyczna Przychodnia Nr 2, ul. F.Zubrzyckiego 14
 - a/ Poradnia Gastrologiczna
 - b/ Poradnia Neurologiczna
 - c/ Poradnia Zwalczania Bólu
 - d/ Poradnia Okulistyczna
 - e/ Poradnia Kardiologiczna
 - f/ Poradnia Urologiczna
 - g/ Poradnia Chirurgii Naczyń
 - h/ Poradnia Medycyny Szkolnej
 - i/ Zakład Rehabilitacji Leczniczej
 - j/ Zakład Rtg
 - k/ Laboratorium Analityczne
 - l/ Pracownia Komputerowej Diagnostyki Kardiologicznej

- m/ Pracownia Psychologiczna
3. Wielospecjalistyczna Przychodnia dla Dzieci, ul. Wrocławska 16
 - a/ Poradnia Nefrologiczna
 - b/ Poradnia Kardiologiczna
 - c/ Poradnia Urologiczna
 - d/ Poradnia Alergologiczna
 - e/ Poradnia Psychologiczna z gabinetem logopedycznym
 4. Obwodowa Przychodnia Stomatologiczna, ul. M.Konopnickiej 1
 - a/ Poradnia Ortodontyczna
 - b/ Poradnia Stomatologii Zachowawczej
 - c/ Poradnia Schorzeń Błony Śluzowej i Przyzębia
 - d/ Poradnia Chirurgii Szcękowej
 - e/ Poradnia Protetyki Stomatologicznej
 5. Miejska Przychodnia Urazowo-Ortopedyczna, ul. Kozielska 4
 - a/ Poradnia Chirurgii Urazowej
 - b/ Poradnia Ortopedyczna dla Dzieci
 - c/ Poradnia Ortopedyczna dla Dorosłych
 - d/ Poradnia Wad Postawy
 - e/ Poradnia Chirurgii Dzieci
 6. Poradnia Rehabilitacyjna dla Dzieci z Mózgowym Porażeniem Dziecięcym, ul. Kozielska 59
 7. Poradnia Diabetologiczna, ul. Zygmunta Starego 16
 8. Poradnia Dermatologiczna, ul. 1-go Maja 43
 9. Poradnia Gruźlicy i Chorób Płuc, ul. Opolska 16
 - a/ Poradnia Odwykowa dla Palaczy Tytoniu

10. Poradnia Rozwoju Rodziny, ul. Moniuszki 13
11. Szkoła Rodzenia, ul. Moniuszki 11
12. Poradnia Okulistyczna, ul. Toszecka 18
13. Pracownia Rehabilitacyjna, ul. Zygmunta Starego 16

IV. Pracownie Diagnostyki Medycznej

1. Centralne Laboratorium Analityczne, ul. Zygmunta Starego 16
2. Laboratorium Mikrobiologiczne, ul. Zygmunta Starego 16
3. Zakład Radiologii, ul. Ziemowita 1

V. Przychodnie Przemysłowej Służby Zdrowia

1. Międzyzakładowa Przychodnia przy Zakładach Tworzyw Sztucznych "Erg", ul. Jana Śliwki 86
2. Międzyzakładowa Przychodnia przy Przedsiębiorstwie Przemysłowo-Handlowym "POCh", ul. Sowińskiego 11
3. Międzyzakładowa Przychodnia przy Przedsiębiorstwie Przerobu Żłomu i Metali "Centrozłom", ul. Towarowa 23
4. Międzyzakładowa Przychodnia przy Przedsiębiorstwie Budownictwa Ogólnego i Usług Eksportowych, ul. Jasna 14
5. Międzyzakładowa Przychodnia przy Gliwickich Zakładach Urządzeń Technicznych, ul. Robotnicza 2
6. Międzyzakładowa Przychodnia przy Przedsiębiorstwie Budownictwa Inżynierskiego, ul. Kozielska 18
7. Międzyzakładowa Przychodnia przy Instytucie Materiałów Ogniotrwałych, ul. Toszecka 99
8. Międzyzakładowa Przychodnia przy "KUM Bumar" - Łabędy, ul. Mechaników 9
9. Międzyzakładowa Przychodnia przy "Hucie Łabędy" ul. Zawadzkiego 45

10. Międzyzakładowa Przychodnia przy Instytucie Przemysłu Tworzyw i Farb, ul. Chorzowska 50
11. Międzyzakładowa Przychodnia przy "KOMAG" ul. Pszczyńska 37
12. Międzyzakładowa Przychodnia przy Przedsiębiorstwie Komunikacji Miejskiej i Zakładowej Komunikacji Tramwajowej, ul. Chorzowska 150
13. Międzyzakładowa Przychodnia przy Gliwickich Zakładach Chemicznych "CARBOCHEM", ul. Pszczyńska 208
14. Przychodnia Przyzakładowa przy Instytucie Metalurgii Żelaza, ul. Karola Miarki 12
15. Przychodnia Przyzakładowa przy Gliwickim Przedsiębiorstwie Urządzeń Technicznych "ZREMB", ul. Portowa 18
16. Przychodnia Przyzakładowa przy PPW "Polinowa", ul. Okrężna 16
17. Przychodnia Przyzakładowa przy Gliwickim Przedsiębiorstwie Budownictwa Przemysłowego, ul. Bojkowska 16
18. Przychodnia Przyzakładowa przy Hucie 1-go Maja, ul. Szara 1
19. Przychodnia Przyzakładowa przy Gliwickiej Fabryce Urządzeń Wentylacyjnych "Gliwent", ul. Tarnogórska 13
20. Przychodnia Przyzakładowa przy Instytucie Metali Nieżelaznych, ul. Sowińskiego 5
21. Przychodnia Przyzakładowa przy Przedsiębiorstwie Energetyki Ciepłej, ul. Królewskiej Tamy
22. Przychodnia Przyzakładowa przy Fabryce Drutu i Wyrobów z Drutu, ul. Dubois 2
23. Przychodnia Przyzakładowa przy Przedsiębiorstwie Robót Montażowych "Montochem", ul. Toruńska 8
24. Przychodnia Przyzakładowa przy Zakładach Urządzeń Górniczych "Glimag", ul. Karolinki 58

25. Przychodnia Przyzakładowa przy Przedsiębiorstwie Komunikacji Samochodowej - PKS, ul. Toszecka 9
26. Przychodnia Przyzakładowa przy Gliwickich Zakładach Materiałów Ogniotrwałych, ul. Świerczewskiego 1
27. Międzyzakładowa Przychodnia Pracownicza przy Gliwickiej Usługowej Spółdzielni Pracy, ul. Raciborska 21
28. Międzyzakładowa Przychodnia Przemysłowa przy Zarządzie Budynków Mieszkalnych i Hutniczym Przedsiębiorstwie Remontowym, ul. Zwycięstwa 12
29. Międzyzakładowa Poradnia Pracownicza przy Biurze Projektów Hutniczych "BIPROHUT", ul. Dubois 16
30. Międzyzakładowa Poradnia Pracownicza przy Biurze Studiów i Projektów Górniczych, ul. Konstytucji 2a
31. Poradnia Pracownicza przy "Energopomiarze", ul. Sowińskiego 3
32. Przychodnia Ogólna i Specjalistyczna przy Politechnice Śląskiej, ul. Moniuszki 13

**SCHEMAT ORGANIZACYJNY
MIEJSKIEGO ZAKŁADU LECZNICTWA AMBULATORYJNEGO
W GLIWICACH**

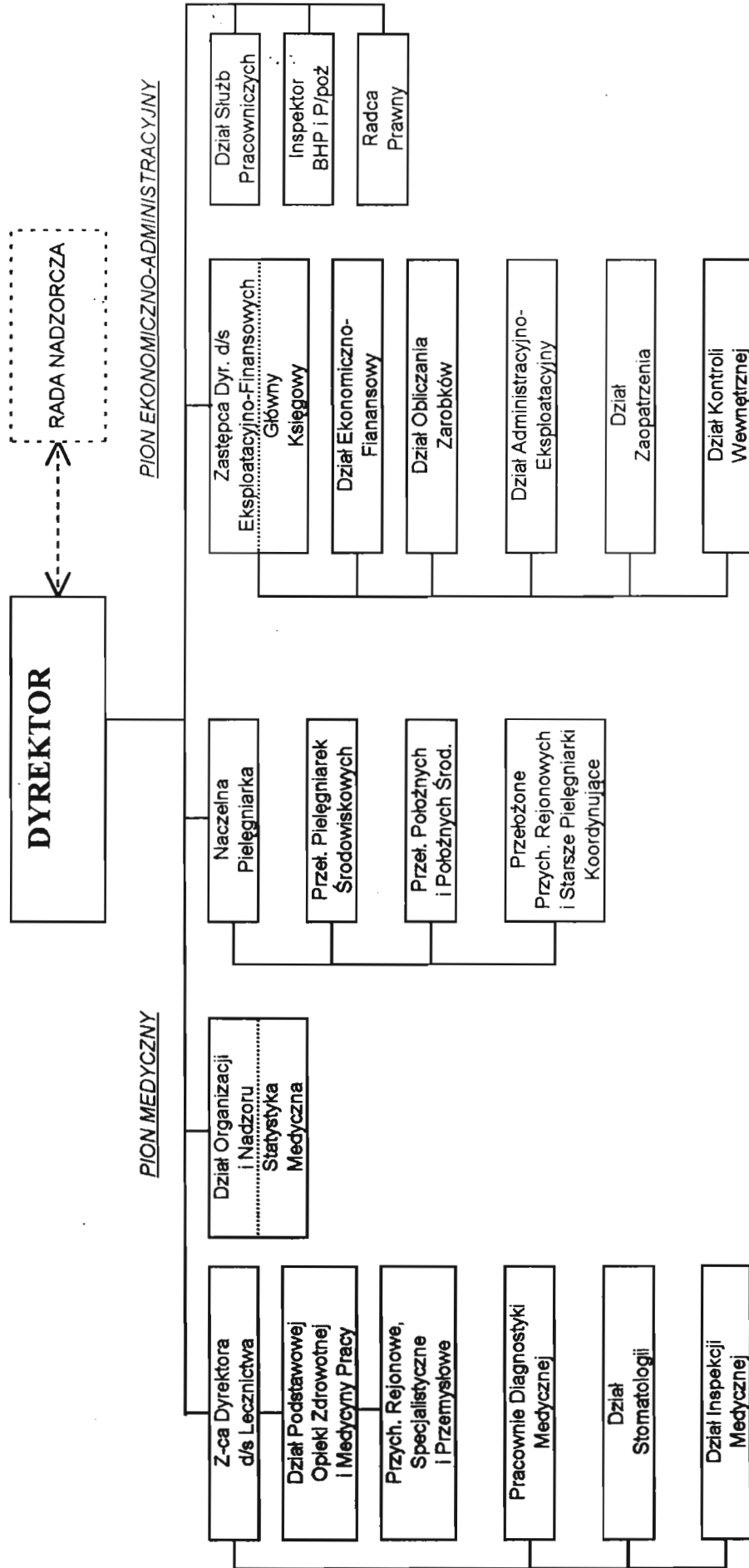

**Świadczenia zdrowotne i diagnostyczne udzielane przez MZLA na rzecz miejskich
zakładów opieki zdrowotnej w Gliwicach ***

RODZAJ ZADANIA	ZAKŁAD			
	MZLZ 1	MZLZ 2	MZLZ 3	CZPiLU
I. Usługi laboratoryjne				
1. bad. bakteriologiczne ogólne	TAK	TAK	—	TAK
2. bad. krwi i szpiku (FTA, przeciwciała przeciwjadrowe, hemoglobina glukolizowana, różnicowanie szpiku, USR, VDRL)	TAK	TAK	TAK	TAK
II. Usługi Por. Gruźlicy i Chorób Płuc	TAK	TAK	TAK	TAK
III. Usługi Por. Prac. dla Prac. Sił Zdrowia przy "Biprohu"	TAK	TAK	TAK	TAK
IV. Usługi Poradni Zdrowia Psychicznego nr 1	TAK	TAK	TAK	TAK

* Słowo "TAK" oznacza stałą realizację zadania na rzecz danego zakładu;
"-----" oznacza realizację zadania w przypadku awarii sprzętu, itp.