

Uchwała Nr XLIV/692/98
Rady Miejskiej w Gliwicach
z dnia 23 kwietnia 1998r.

w sprawie zmiany Uchwały Nr VIII/131/95 z dnia 16 lutego 1995 r. o przystąpieniu do sporządzania miejscowego planu zagospodarowania przestrzennego dla terenów górniczych leżących w obrębie gminy Gliwice.

Działając na podstawie art. 18 ust. 2 pkt 5 ustawy z dnia 8 marca 1990 r. o samorządzie terytorialnym (tekst jednolity z 1996 r. Dz. U. Nr 13 poz. 74 z późniejszymi zmianami), art.4 ust.1, art.11 ust.1 art.12 ust. 1 i ust.3, art. 13 ust. 1 pkt 1 ustawy z dnia 7 lipca 1994 r. o zagospodarowaniu przestrzennym (Dz. U. Nr 89 z 1994 r. poz. 415 z późniejszymi zmianami) oraz art. 53 ustawy prawo geologiczne i górnicze z dnia 4 lutego 1994 r. (Dz. U. Nr 27 z 1994 r. poz. 96 z późniejszymi zmianami) na wniosek Zarządu Miasta Gliwice

RADA MIEJSKA W GLIWICACH
UCHWAŁA

paragraf 1

Dokonać następujących zmian Uchwały Nr VIII/131/95 Rady Miejskiej w Gliwicach z dnia 16 lutego 1995 r. w sprawie przystąpienia do sporządzenia miejscowego planu zagospodarowania przestrzennego obszaru funkcjonalnego dla terenów górniczych leżących w obrębie gminy Gliwice :

1) Punkt 1 otrzymuje brzmienie:

"1.Przystąpić wspólnie z gminami Pilchowice, Sośnicowice, Rudziniec i Zbrosławice do sporządzenia miejscowego planu zagospodarowania przestrzennego obejmującego teren górniczy "GLIWICE III".

Zmienić jego numerację porządkową na paragraf 1 ust.1.

2) Dodać do paragrafu 1 ustępy : 2, 3, 4, 5, 6 i 7, które otrzymują brzmienie:

"2. W granicach administracyjnych Gminy Gliwice, plan obejmować będzie teren przedstawiony w swoich granicach na załączniku graficznym w skali 1:10000, który stanowi integralną część niniejszej uchwały.

3. Przedmiotowy teren, o którym mowa w ust. 1 jest położony na większości obszaru Miasta Gliwice, za wyjątkiem wschodniej części dzielnicy Żerniki, terenu dzielnicy Sośnica, oraz wschodniej części Ligoty Zabrskiej i Bojkowa. Ograniczony jest od strony północno-wschodniej na odcinku od punktu GL1 do punktu GL2 granicą podziału administracyjnego pomiędzy gminami Gliwice i Zbrosławice. Punkt GL1 położony jest po północnej stronie Czechowic, w miejscu przecięcia się granicy podziału administracyjnego z linią łączącą punkty o numerach 107 i 108, natomiast punkt GL2 w miejscu przecięcia się tej granicy z linią łączącą punkty 1101 i 1113. Od strony wschodniej, w kierunku południowym od punktu GL2 granicę terenu górniczego wyznaczają linie łączące punkty: 1113, 1114, 1115, 1116, 1117, 1118, 1119, 1105, 1106, 1107 do punktu GL3 położonego w miejscu przecięcia się granicy podziału administracyjnego z linią łączącą punkty 1107 i 1108. Dalej od punktu GL3 do punktu GL4, granicą podziału administracyjnego pomiędzy gminami Gliwice i Pilchowice. Punkt GL4 położony jest w miejscu przecięcia się tej granicy z linią łączącą punkty 1109 i 1120. Począwszy od punktu GL4 granicę terenu górniczego wyznacza linia łącząca punkty 1109 i 1120. Od strony zachodniej granica terenu górniczego biegnie na kierunku południe-północ i jest wyznaczona linią łączącą punkty 1120 i 1121 z wyłączeniem odcinka położonego pomiędzy punktami GL5 i GL6, gdzie prowadzi wzdłuż granicy administracyjnej pomiędzy gminami Gliwice i Sośnicowice. Na odcinku od punktu 1121 i 101 od strony północnej, teren górniczy wyznacza linia łącząca te punkty z wyłączeniem odcinka położonego pomiędzy punktami GL7 i GL8 gdzie część terenu oddziela granica podziału administracyjnego pomiędzy gminami Gliwice i Rudziniec. Punkty GL7 i GL8, położone są w miejscu przecięcia się tej granicy z linią łączącą punkty 1121 i 101. Dalej od strony północnej i zachodniej granica terenu górniczego prowadzi przez Niepaszyce, Łabędy na północną stronę Czechowic, a wyznaczają ją linie łączące punkty: 102; 103; 104; 105; 106, 107 do punktu GL1. Współrzędne punktów: 191; 102; 103; 104; 105; 106; 1113; 1114; 1115; 1116; 1117; 1118; 1119; 1106; 1107; 1108; 1109; 1120 i 1121, przedstawia wykaz współrzędnych punktów załamania granicy terenu górniczego "GLIWICE III" umieszczony na załączniku graficznym do niniejszej uchwały.
4. W obszarze objętym planem działalność górniczą prowadzi Kopalnia Węgla Kamiennego "Gliwice".
5. Granicę terenu górniczego, przyjęto w oparciu o decyzję Ministra Ochrony Środowiska, Zasobów Naturalnych i Leśnictwa o znaku BKK/PK/168/97 z dnia 27 stycznia 1997 r. rozszerzającą koncesję Nr114/94 z dnia 27. 07. 1994 r. udzieloną Gliwickiej Spółce Węglowej S.A. w Gliwicach-Kopalni Węgla Kamiennego "Gliwice", poprzez dodanie punktu nr 9 w którym określono powierzchnię i granice terenu górniczego "GLIWICE III".

6. Przedmiotem planu jest zapewnienie integracji wszelkich działań dla wykonania uprawnień koncesyjnych przedsiębiorcy, zapewnienia bezpieczeństwa powszechnego, ochrony środowiska, w tym obiektów budowlanych i infrastruktury technicznej, oraz realizacja zasad polityki przestrzennej ustalonej przez Gminę Gliwice.
7. Zakres ustaleń planu obejmuje:
 - 1) przeznaczenie terenów oraz linie rozgraniczające tereny o różnych funkcjach lub różnych zasadach zagospodarowania,
 - 2) linie rozgraniczające ulice, place oraz drogi publiczne wraz z urządzeniami pomocniczymi,
 - 3) tereny przeznaczone dla realizacji celów publicznych oraz linie rozgraniczające te tereny,
 - 4) granice i zasady zagospodarowania terenów lub obiektów podlegających ochronie,
 - 5) zasady obsługi w zakresie infrastruktury technicznej oraz linie rozgraniczające tej infrastruktury,
 - 6) lokalne warunki, zasady i standardy kształtowania zabudowy oraz urządzania terenu, w tym również linie zabudowy i gabaryty obiektów, a także maksymalne lub minimalne wskaźniki intensywności zabudowy,
 - 7) szczególne warunki zagospodarowania terenów, w tym zakaz zabudowy, wynikające z potrzeb ochrony środowiska przyrodniczego i kulturowego, prawidłowego gospodarowania zasobami przyrody oraz ochrony gruntów rolnych i leśnych,
 - 8) tereny, na których przewiduje się stosowanie systemów indywidualnych lub grupowych oczyszczania ścieków bądź zbiorników bezodpływowych,
 - 9) tymczasowe sposoby zagospodarowania i użytkowania terenów,
 - 10) granice obszarów zorganizowanej działalności inwestycyjnej,
 - 11) granice rehabilitacji istniejącej zabudowy i infrastruktury technicznej,
 - 12) granice przekształceń obszarów zdegradowanych. "
- 3) Dotychczasowe brzmienie punktów 2 i 3 Uchwały Nr VIII/131/95 Rady Miejskiej w Gliwicach z dnia 16 lutego 1995 r. w sprawie przystąpienia do sporządzenia miejscowego planu zagospodarowania przestrzennego obszaru funkcjonalnego dla terenów górniczych leżących w obrębie gminy Gliwice oznaczyć jako paragraf 2 i paragraf 3.

paragraf 2

Wykonanie uchwały powierza się Zarządowi Miasta Gliwice.

paragraf 3

Uchwała wchodzi w życie z dniem podjęcia.

Przewodniczący
Rady Miejskiej w Gliwicach
Tadeusz Grabowiecki

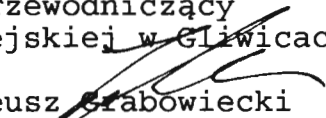

ZAŁĄCZNIK DO
UCHWAŁY
RADY MIEJSKIEJ
NR XLIV/692/98
Z DNIA 23.04.1998r.

MIEJSKOWY PLAN ZAGOSPODAROWANIA PRZESTRZENNEGO
TERENU GÓRNICZEGO „GLIWICE III”

MIASTO GLIWICE

SKALA 1:10000

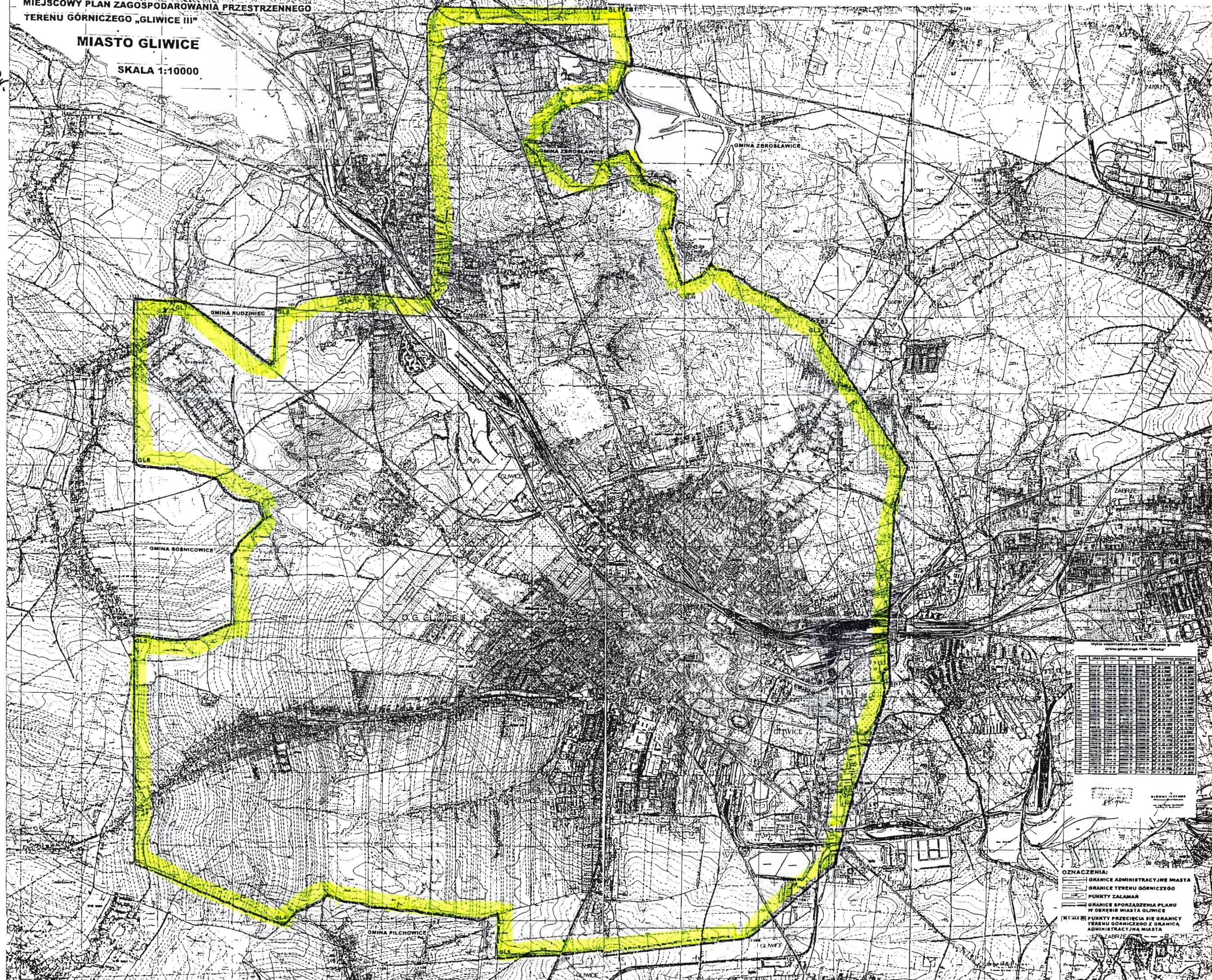

Symbol	Opis
[Symbol]	Granicę administracyjną miasta
[Symbol]	Granicę terenu górniczego
[Symbol]	Punkty zalamar
[Symbol]	Granicę sporządzenia planu w obrębie miasta Gliwice
[Symbol]	Punkty przecięcia się granicy terenu górniczego z granicą administracyjną miasta
[Symbol]	Granicę z miastem Zabrze

- OZNACZENIA:
- GRANICĘ ADMINISTRACYJNĄ MIASTA
 - GRANICĘ TERENU GÓRNICZEGO
 - PUNKTY ZALAMAR
 - GRANICĘ SPORZĄDZENIA PLANU W OBRĘBIE MIASTA GLIWICE
 - PUNKTY PRZECIĘCIA SIĘ GRANICY TERENU GÓRNICZEGO Z GRANICĄ ADMINISTRACYJNĄ MIASTA
 - GRANICĘ Z MIASTEM ZABRZE

Przewodniczący
Rady Miejskiej w Gliwicach

dr Inż. Tadeusz Grabowiecki