

**Uchwała Nr XIII/300/99**  
**Rady Miejskiej w Gliwicach**  
**z dnia 2 grudnia 1999 r.**

w sprawie: nadania Statutu Domowi Pomocy Społecznej „Opoka” w Gliwicach,  
ul. Pszczyńska 100

Działając na podstawie art.9, ustawy z dnia 5 czerwca 1998 r. o samorządzie powiatowym (Dz. U. Nr 91 poz. 578 z późn. zmianami) w związku z art. 98 ust. 2 ustawy z dnia 13 października 1998 r. - Przepisy wprowadzające ustawy reformujące administrację publiczną (Dz. U. Nr 133 poz. 872 z późn. zm.) oraz art. 10a ust. 1, art. 55 b i c ustawy z dnia 29 listopada 1990 r. o pomocy społecznej (j. t. Dz. U. Nr 64 poz. 414 z 1998 r. z późn. zm.) Rada Miejska na wniosek Zarządu Miasta

uchwała

1. Nadać Statut Domowi Pomocy Społecznej „Opoka” w Gliwicach, ul. Pszczyńska 100 w brzmieniu według załącznika do niniejszej uchwały.
2. Traci moc Statut nadany Zarządzeniem Nr 258/91 Wojewody Katowickiego z dnia 23 grudnia 1991 r.
3. Wykonanie uchwały powierzyć Zarządowi Miasta.
4. Uchwała wchodzi w życie z dniem ogłoszenia na tablicy ogłoszeń Urzędu Miejskiego w Gliwicach.

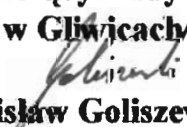
**Przewodniczący Rady Miejskiej**  
**w Gliwicach**  
  
**Zdzisław Goliszewski**

Załącznik do Uchwały  
Nr XIII/30/99 z dnia 2.12.1999  
Rady Miejskiej w Gliwicach

## STATUT

### Domu Pomocy Społecznej **OPOKA** Gliwice ul. Pszczyńska 100

#### POSTANOWIENIA OGÓLNE

##### § 1

Dom Pomocy Społecznej w Gliwicach zwany dalej „Domem” działa na podstawie:

1. Ustawy z dnia 29 listopada 1990 r. o pomocy społecznej (tj. Dz.U. Nr 64 poz. 441 z 1998r. z późn. zm.).
2. Ustawy z dnia 5 czerwca 1998 r. o samorządzie powiatowym (Dz.U. Nr 91 poz. 578).
3. Ustawy z dnia 26 listopada 1998 roku o finansach publicznych (Dz.U. Nr 155 poz. 1014 z 1998 r. z późn. zm.).
4. Ustawy z dnia 19 sierpnia 1994 roku o ochronie zdrowia psychicznego (Dz.U. 1994 r. Nr 111 poz. 535 z późn. zm.).
5. Rozporządzenia Ministra Pracy i Polityki Socjalnej z dn. 23.04.1997 r. (Dz.U. Nr 44 poz. 278) w sprawie szczegółowych zasad ustalania opłat za pobyt w domu pomocy społecznej, zwalniania z tych opłat, trybu i sposobu ich pobierania oraz ustalania kosztów utrzymania w domach pomocy społecznej.
6. Uchwały nr 60/955/71 Prezydium Wojewódzkiej Rady Narodowej w Katowicach z dnia 23.03.1971 r. w sprawie przekazania domów specjalnych opieki społecznej z jednostkowego budżetu wojewódzkiego do budżetu terenowego.
7. Niniejszego statutu.

## § 2

1. Dom jest jednostką organizacyjną miasta Gliwice na prawach powiatu, prowadzącą działalność finansową na zasadach ustalonych dla jednostki budżetowej.
2. Bezpośredni nadzór nad Domem sprawuje Zarząd Miasta Gliwice.
3. Dom jest jednostką stałego pobytu o zasięgu ponadgminnym, przeznaczoną dla osób przewlekle somatycznie chorych i posiada 47 miejsc oraz miejsca dzienne w półstacjonarnym dziale opiekuńczym.
4. Siedziba Domu znajduje się w Gliwicach przy ul. Pszczyńska 100.
5. Dom używa na tablicach, wywieszkach, pieczętkach, formularzach ogłoszeniowych oraz korespondencji nazwy **Dom Pomocy Społecznej „OPOKA” w Gliwicach ul. Pszczyńska 100** oraz znaku o treści zgodnej z załączonym wzorem - załącznik nr 1 do statutu.

**Zasady działania Domu**

## § 3

1. Do Domu na pobyt stały przyjmowane są osoby na podstawie decyzji administracyjnej, wydanej przez właściwy organ w rozumieniu ustawy o pomocy społecznej. W decyzji określona jest kwotowo opłata za pobyt.
2. Dom zapewnia całodobową opiekę oraz zaspokaja niezbędne potrzeby bytowe, opiekuńcze, zdrowotne, edukacyjne, społeczne i religijne.
3. Wydatki związane z zapewnieniem całodobowej opieki mieszkańcom oraz zaspokajaniem ich niezbędnych potrzeb w całości pokrywa Dom w zakresie określonym ustawą o pomocy społecznej.
4. Wydatki związane z zaspokojeniem potrzeb zdrowotnych Dom pokrywa na poziomie kosztów uwzględniających uprawnienia mieszkańców, zgodnie z ustawą o powszechnym ubezpieczeniu zdrowotnym.
5. Dom zapewnia mieszkańcom warunki bezpiecznego i godnego życia, intymności, niezależności.
6. Dom umożliwia mieszkańcom rozwój osobowości, a w miarę możliwości ich samodzielność, uwzględniając stopień fizycznej i psychicznej sprawności mieszkańców.
7. Dom zapewnia mieszkańcom bezpieczne przechowywanie środków pieniężnych i przedmiotów wartościowych.
8. Do Domu na pobyt dzienny przyjmowane są osoby na podstawie decyzji administracyjnej wydanej przez właściwy organ w rozumieniu ustawy o pomocy społecznej. W decyzji określona jest kwotowo odpłatność.

**Zakres i poziom świadczonych usług**

## § 4

1. Dom zapewnia usługi w następującym zakresie potrzeb bytowych:
  - a/ miejsce zamieszkania wyposażone w niezbędne meble, sprzęt, bieliznę pościelową oraz środki higieny osobistej
  - b/ wyżywienie, również dietetyczne podawane zgodnie ze wskazaniem lekarza, w ramach obowiązujących norm żywieniowych
  - c/ utrzymanie czystości.

2. W zakresie usług opiekuńczych polegających na:

- a/ zapewnieniu całodobowej opieki z karmieniem, ubieraniem, myciem i kąpaniem osób, które nie mogą samodzielnie wykonywać tych czynności (według indywidualnych planów opieki)
- b/ podnoszeniu sprawności i aktywizowaniu mieszkańców
- c/ zapewnieniu spokoju i bezpieczeństwa na terenie Domu oraz w czasie zajęć zorganizowanych poza Domem
- d/ niezbędnej pomocy w załatwianiu spraw osobistych.

3. W zakresie usług wspomagających, polegających na zajęciach terapeutycznych m.in. rehabilitacji, psychoterapii, socjoterapii, muzykoterapii, biblioterapii oraz terapii zajęciowej uwzględniając indywidualne potrzeby i możliwości psychofizyczne mieszkańca.

4. Dom świadczy również usługi w zakresie potrzeb zdrowotnych, polegające na:

- a/ umożliwieniu korzystania z przysługujących uprawnień do świadczeń zdrowotnych, zaopatrzenia w leki, artykuły sanitarne i środki pomocnicze oraz przedmioty ortopedyczne
- b/ zapewnieniu opieki lekarskiej i pielęgnacyjnej oraz rehabilitacji leczniczej w zakresie i na poziomie określonym w przepisach dotyczących obowiązujących świadczeń zdrowotnych w Domach Pomocy Społecznej tj. w ustawach o pomocy społecznej i o powszechnym ubezpieczeniu zdrowotnym.

5. Ponadto Dom zapewnia:

- a/ dostęp do kultury, oświaty i rekreacji
- b/ możliwość zaspokojenia potrzeb religijnych zgodnie z wyznaniem
- c/ warunki godnego umierania, sprawienia pogrzebu osobie samotnej zgodnie z wyznaniem
- d/ poszanowanie autonomii osoby
- e/ kontakt osobisty lub listowny z rodziną
- f/ respektowanie wszelkich praw osoby łącznie z kartą praw osób niepełnosprawnych.

### **Prawa i obowiązki mieszkańców**

#### **§ 5**

1. Mieszkaniec ma prawo do:

- a) wskazania pracownika pierwszego kontaktu, jeżeli wybór ten jest możliwy ze względu na stan i zdrowie mieszkańca
- b) zachowania intymności, godności i nietykalności osobistej
- c) rozwoju swojej osobowości
- d) prywatności
- e) decydowaniu o swoich sprawach osobistych.

2. Obowiązkiem mieszkańca Domu jest:
  - a) dbanie w miarę swoich możliwości o higienę osobistą, wygląd zewnętrzny, porządek w swoim najbliższym otoczeniu
  - b) przestrzeganie zasad współżycia, regulaminu Domu oraz innych zarządzeń porządkowych
  - c) dbanie o mienie Domu
  - d) ponoszenie opłat za pobyt w Domu
  - e) poszanowanie praw i godności współmieszkańców i pracowników Domu.
3. Ponadto w ramach uprawnień i obowiązków, do mieszkańca Domu należy:
  - a) współpraca z pracownikami Domu w zaspokojeniu swoich podstawowych potrzeb
  - b) przyczynienie się do dobrej atmosfery w Domu oraz prawidłowego jego funkcjonowania.
4. Szczegółową organizację i działanie Domu określa regulamin ustalony przez Dyrektora Domu po zasięgnięciu opinii mieszkańców (tzw. Karta Praw Mieszkańca).

## **Organizacja Domu**

### § 6

1. Domem kieruje Dyrektor, którego zatrudnia i zwalnia Zarząd Miasta Gliwice.
2. Dyrektor działa jednoosobowo na podstawie i w granicach pełnomocnictwa udzielonego mu przez Zarząd Miasta.
3. Dyrektor ponosi odpowiedzialność za całokształt funkcjonowania Domu i reprezentuje go na zewnątrz.
4. W czasie nieobecności Dyrektora zastępuje go Główny księgowy.

### § 7

1. W skład Domu wchodzi następujące działy i samodzielne stanowiska:
  - dział opiekuńczo - medyczny - rehabilitacyjny
  - dział ekonomiczno - finansowy
  - dział administracyjno – gospodarczy
  - pracownik socjalny
  - inspektor ds. kadr
2. Dyrektorowi podlegają bezpośrednio:
  - kierownik działu opiekuńczo - medyczny - rehabilitacyjnego
  - kierownik działu ekonomiczno – finansowego
  - kierownik działu administracyjno – gospodarczego
  - pracownik socjalny
  - inspektor do spraw kadr
3. Szczegółową organizację Domu określa regulamin organizacyjny ustalony przez Dyrektora i zatwierdzony uchwałą Zarządu Miasta.
4. Schemat organizacyjny Domu określa załącznik nr 2 do statutu.

§ 8

1. W Domu działa samorząd mieszkańców – Rada Mieszkańców, która jest rzecznikiem interesów mieszkańców i partnerem pracowników Domu w rozwiązywaniu konfliktów międzyludzkich.
2. Tryb powołania Rady Mieszkańców oraz jej kompetencje określa Karta Praw Mieszkańca o której mowa w § 5 ust. 4 statutu.

**Postanowienia końcowe.**

§ 9

1. Statut Domu nadaje Rada Miejska w Gliwicach.
2. Zmian i uzupełnień dokonuje się w trybie przewidywanym dla nadania statutu.

§ 10

W sprawach nieuregulowanych niniejszym statutem mają zastosowanie przepisy prawa.

§ 12

Statut wchodzi w życie w terminie określonym uchwałą Rady Miejskiej.

SCHEMAT ORGANIZACYJNY  
DOMU POMOCY SPOŁECZNEJ „OPOKA”  
GLIWICE, ul. Pszczyńska 100

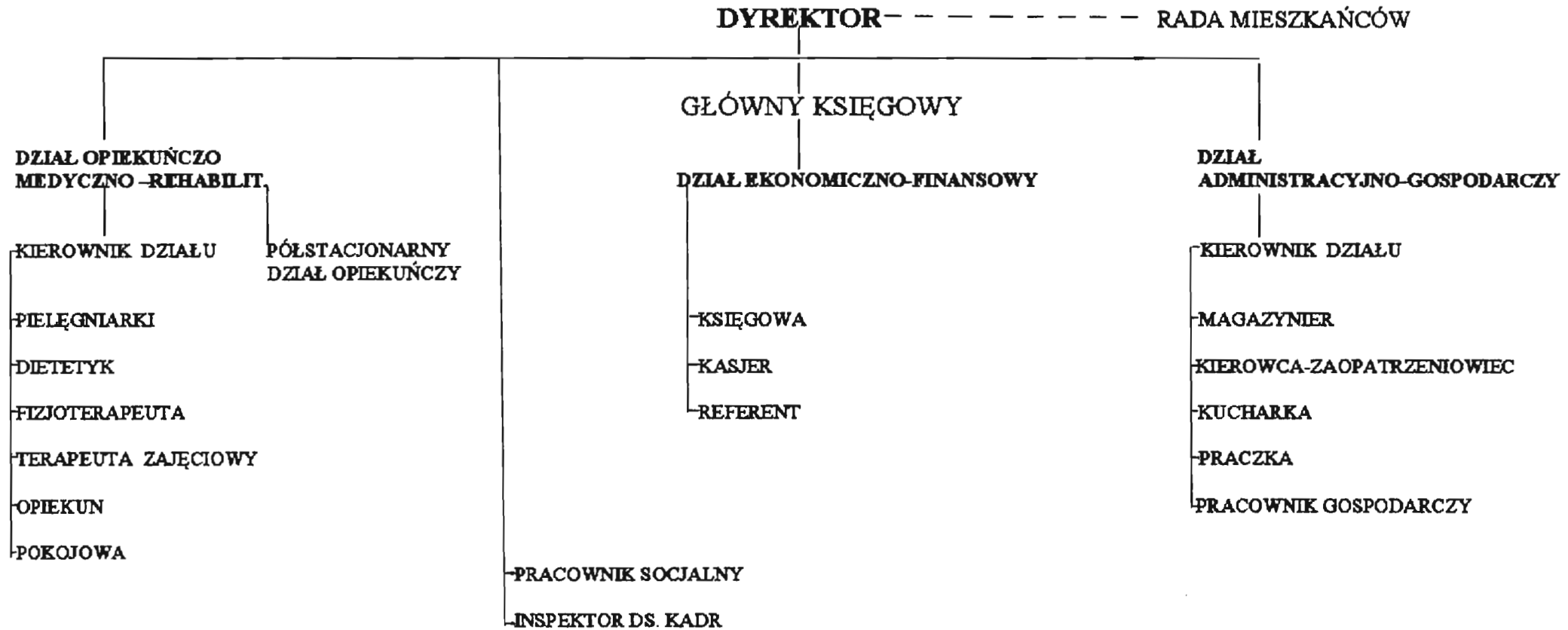



**Dom Pomocy Społecznej**  
**OPOKA**

44-100 GLIWICE, ul. Pszczyńska 100

Tel. (+32) 232-33-50, Tel./fax (+32) 232-21-91

REGON000686492

---