Informacja z pracy Prezydenta Miasta za okres od 16 grudnia 2021 r. do 20 stycznia 2022 r.

Modernizacja taboru PKM Gliwice

15 ekologicznych autobusów z napędem hybrydowym firmy MAN Truck & Bus Polska zasiliło w **grudniu 2021 r.** tabor Przedsiębiorstwa Komunikacji Miejskiej w Gliwicach.

Nowe autobusy kosztowały **23 mln zł** i zostały sfinansowane ze środków własnych PKM.

W 2022 r. planowane są dalsze modernizacje taboru. Już w lutym na gliwickie ulice wyjedzie **10** autobusów elektrycznych. Dla ich obsługi są już wybudowane stacje ładowania. Całość inwestycji została zrealizowana w ramach projektu unijnego.

Wartość projektu to ponad **39 mln zł.**
Dofinansowanie unijne to ok. **27 mln zł.**

Gliwicka fotowoltaika wsparta z funduszy UE

Projekt „**Montaż instalacji fotowoltaicznych na budynkach użyteczności publicznej Miasta Gliwice**” został **w grudniu 2021 r.** wybrany do dofinansowania z funduszy Unii Europejskiej.

12 instalacji fotowoltaicznych pojawi się na budynkach:

- Przedszkola Miejskiego nr 17 przy ul. Andromedy 36,
- Szkoły Podstawowej nr 12 przy ul. Kopernika 63,
- Zespołu Szkół Techniczno-Informatycznych przy ul. Chorzowskiej 5,
- internatu ZST-I przy ul. Krakusa 16,
- VIII Liceum Ogólnokształcącego przy ul. Sikornik 34,
- Szkoły Podstawowej nr 23 przy ul. Sikornik 1,
- Szkoły Podstawowej nr 36 przy ul. Robotniczej 6,
- Przedszkola Miejskiego nr 16 przy ul. Sportowej 17,
- świetlicy dla mieszkańców dzielnicy Czechowice przy ul. Nad Łąkami 1.

fot. Freepik

Całkowity szacowany koszt realizacji projektu to około **2,4 mln zł**.

Dotacja unijna pozwoli pokryć maksymalnie **85%** kosztów kwalifikowanych.

Oczekujemy na decyzję w sprawie projektu „**Wykonanie instalacji fotowoltaicznej na budynku Miejskiej Biblioteki Publicznej w Gliwicach przy ul. Kościuszki 17**”.

Całkowity szacowany koszt realizacji projektu to około **0,2 mln zł**.

Zły stan wód Kłodnicy

W trosce o stan wód rzeki Kłodnicy **22 grudnia 2021** prezydent Gliwic skierował pisma do:

- Wojewódzkiego Inspektoratu Ochrony Środowiska
- Państwowego Gospodarstwa Wodnego Wody Polskie

Pisma zawierają pytania o działania podejmowane przez wyżej wymienione instytucje, zmierzające do ograniczenia zanieczyszczeń Kłodnicy.

Zdjęcie przykładowe: http://ibrbs.pl/mediawiki/index.php/Zanieczyszczenie_wód

Ochrona lasów w Łabędach i Żernikach

Prezydent Gliwic we współpracy z radami dzielnic oraz grupami mieszkańców intensywnie zabiega o ograniczenie wycinki drzew na terenach leśnych zarządzanych przez Nadleśnictwo Brynek.

W związku z konsultacjami społecznymi **Planu Urządzenia Lasu dla Nadleśnictwa Brynek na lata 2022–2031, 11 stycznia 2022 r.** zastępca prezydenta miasta Aleksandra Wysocka skierowała pismo do Regionalnej Dyrekcji Lasów Państwowych z wnioskiem o istotne ograniczenie, a w niektórych lokalizacjach całkowitą rezygnację z wyrębu drzew.

Fot. D. Nita-Garbiec / UM Gliwice

Budowa szpitala miejskiego

15 stycznia br. decyzja o pozwoleniu na budowę nowego szpitala miejskiego stała się ostateczna.

Miasto podejmuje kolejne działania w celu pozyskania dofinansowania do inwestycji.

Obecnie trwają rozmowy w tym zakresie z Ministerstwem Zdrowia.

W tej kwestii prezydent miasta Adam Neumann oraz jego zastępca Ewa Weber spotkają się z wiceministrem Sławomirem Gadomskim.

Grafika: materiały projektowe Industria Project sp. z o. o.

Niewystarczające środki przyznane Gliwicom

Prezydent Gliwic **31 grudnia 2021** skierował interwencyjne pismo do Wojewody Śląskiego w sprawie przyznania niewystarczających środków do prawidłowej realizacji **zadań zleconych z zakresu administracji rządowej**, które w 2022 roku mają być realizowane przez miasto Gliwice.

Brakująca kwota to ponad **17,2 mln zł**.

Dotacja celowa przyznana miastu wyniosła **3,4 mln zł**.

Grafika: https://www.katowice.uw.gov.pl

Nowa sekretarz miasta

3 stycznia 2022 r. Marta Tartanus-Oryszczak objęła stanowisko Sekretarza Miasta.

Marta Tartanus-Oryszczak jest absolwentką Wydziału Ekonomii Uniwersytetu Ekonomicznego w Katowicach (specjalność: gospodarka miejska i regionalna).

Pracuje w Urzędzie Miejskim od października 2003 roku. Między 1 czerwca 2007 roku a 13 lipca 2008 roku pełniła funkcję zastępcy naczelnika Biura Prezydenta Miasta i Rady Miejskiej, a 14 lipca 2008 r. objęła stanowisko naczelnika Biura Zarządzania Płynnością Finansową. Wydział ten organizowała od podstaw, kierując nim ponad 13 lat.

Umorzenie śledztwa w sprawie Areny Gliwice

30 grudnia 2021 r. prezydent Gliwic pozyskał informację, że **9 czerwca 2021 r.** Prokuratura Okręgowa w Gliwicach umorzyła śledztwo w sprawie możliwego naruszenia przepisów ustawy Prawo Zamówień Publicznych.

W działaniach Urzędu Miasta Gliwice związanych z zamówieniem publicznym z wolnej ręki na świadczenie usług promocji na rzecz Miasta Gliwice, **nie stwierdzono znamion czynu zabronionego**.

Fot. Arena Gliwice

Przetarg na działki przy ul. Kujawskiej

18 stycznia 2022 r. rozstrzygnięto przetarg na sprzedaż działek zlokalizowanych przy ul. Kujawskiej.

Cena wywoławcza nieruchomości: **2 773 000 zł (254 zł/m²).**

Powierzchnia nieruchomości: **10 905 m².**

Wylicytowana cena sprzedaży: **3 800 000 zł (348 zł/m²).**

Zwycięzcą licytacji firma **NEXX Sp. z o.o. sp.k.**

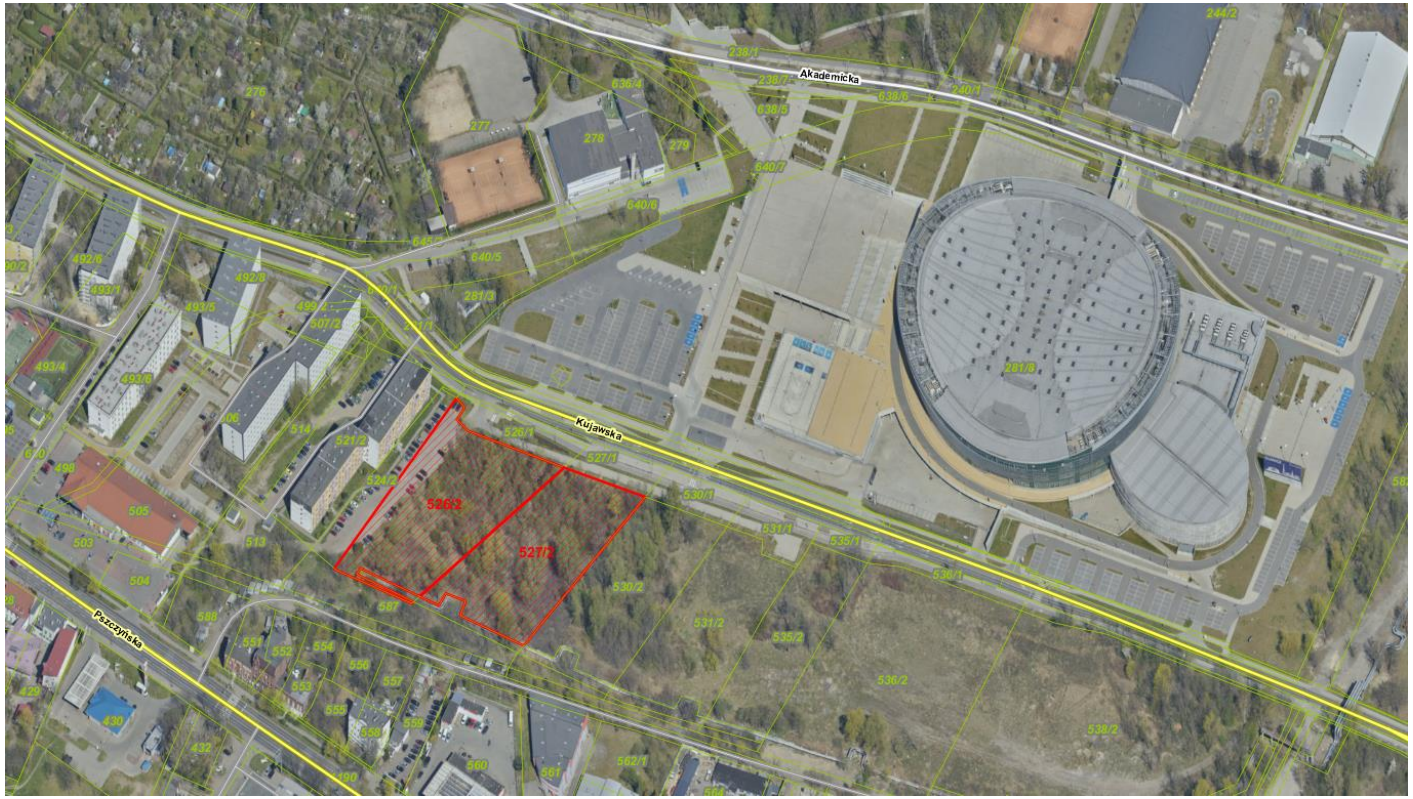

Skuteczny apel do Rządu RP

16 grudnia 2021 - uchwała XXXII/686/2021 Rady Miasta Gliwice: apel do Rządu RP o podjęcie działań mających na celu wprowadzenie zmian legislacyjnych dotyczących składu komisji konkursowej powoływanej w celu wyłonienia kandydata na dyrektora szkoły.

10 stycznia 2022 - Prezydent Miasta otrzymał pismo z Ministerstwa Edukacji i Nauki informujące, że **w ustawie z dnia 14 grudnia 2016 r. – Prawo oświatowe przyjęto poprawkę,** zgodnie z którą w przypadku szkoły i placówki prowadzonej przez jednostkę samorządu terytorialnego, przedstawicielem organu prowadzącego szkołę lub placówkę może być również członek organu stanowiącego danej jednostki samorządu terytorialnego, wskazany przez ten organ stanowiący.

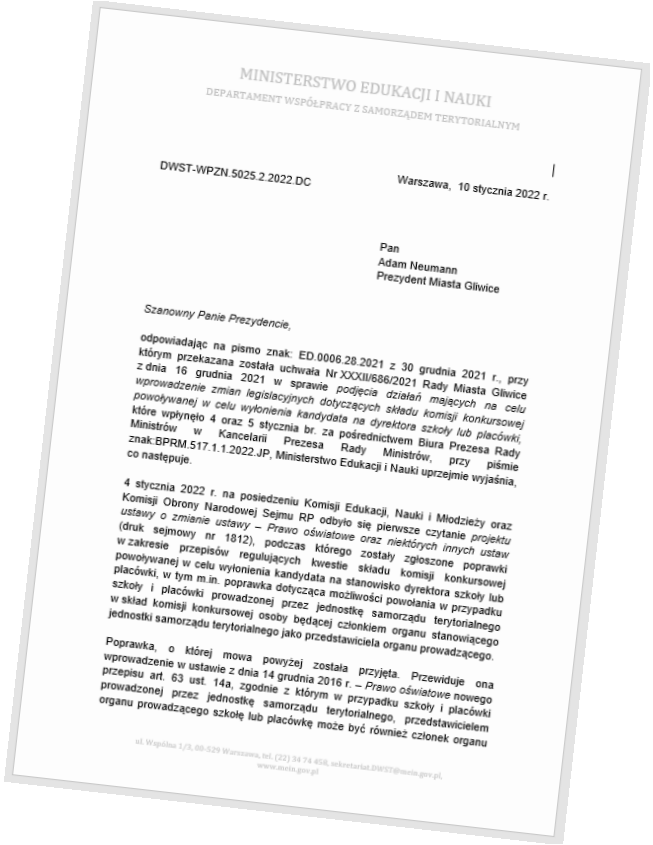

MINISTERSTWO EDUKACJI I NAUKI
DEPARTAMENT WSPÓŁPRACY Z SAMORZĄDEM TERYTORIALNYM

DWST-WPZN.5025.2.2022.DC

Warszawa, 10 stycznia 2022 r.

Pan
Adam Neumann
Prezydent Miasta Gliwice

Szanowny Panie Prezydencie,

odpowiadając na pismo znak: ED.0006.28.2021 z 30 grudnia 2021 r., przy którym przekazana została uchwała Nr XXXII/686/2021 Rady Miasta Gliwice z dnia 16 grudnia 2021 w sprawie *podjęcia działań mających na celu wprowadzenie zmian legislacyjnych dotyczących składu komisji konkursowej powoływanej w celu wyłonienia kandydata na dyrektora szkoły lub placówki,* które wpłynęło 4 oraz 5 stycznia br. za pośrednictwem Biura Prezesa Rady Ministrów w Kancelarii Prezesa Rady Ministrów, przy piśmie znak:BPRM.517.1.1.2022.JP, Ministerstwo Edukacji i Nauki uprzejmie wyjaśnia, co następuje.

4 stycznia 2022 r. na posiedzeniu Komisji Edukacji, Nauki i Młodzieży oraz Komisji Obrony Narodowej Sejmu RP odbyło się pierwsze czytanie *projektu ustawy o zmianie ustawy – Prawo oświatowe oraz niektórych innych ustaw* (druk sejmowy nr 1812), podczas którego zostały zgłoszone poprawki w zakresie przepisów regulujących kwestie składu komisji konkursowej powoływanej w celu wyłonienia kandydata na stanowisko dyrektora szkoły lub placówki, w tym m.in. poprawka dotycząca możliwości powołania w przypadku szkoły i placówki prowadzonej przez jednostkę samorządu terytorialnego w skład komisji konkursowej osoby będącej członkiem organu stanowiącego jednostki samorządu terytorialnego jako przedstawiciela organu prowadzącego.

Poprawka, o której mowa powyżej została przyjęta. Przewiduje ona wprowadzenie w ustawie z dnia 14 grudnia 2016 r. – *Prawo oświatowe* nowego przepisu art. 63 ust. 14a, zgodnie z którym w przypadku szkoły i placówki prowadzonej przez jednostkę samorządu terytorialnego, przedstawicielem organu prowadzącego szkołę lub placówkę może być również członek organu

ul. Wspólna 1/3, 00-529 Warszawa, tel. (22) 34 74 458, sekretariat.DWST@mein.gov.pl,
www.mein.gov.pl

Gliwickie szkoły średnie w rankingu miesięcznika „Perspektywy”

Miesięcznik „Perspektywy” po raz **24.** przygotował coroczny ranking liceów i techników.

Analizie poddano **2 421** szkół ponadpodstawowych z całej Polski.

Najwyżej ocenione technikum z Gliwic to Zespół Szkół Techniczno-Informatycznych z Gliwic (Technikum nr 1).

Przyznane miejsca:

3. miejsce na Górnym Śląsku,
21. miejsce w ogólnopolskim rankingu maturalnym,
23. miejsce w kraju w rankingu techników 2022.

Najwyżej ocenione liceum z Gliwic to I LO Dwujęzyczne im. E. Dembowskiego.

Przyznane miejsca:

5. miejsce w rankingu wojewódzkim liceów,
28. miejsce w rankingu szkół olimpijskich,
94. miejsce w rankingu maturalnym,
71. miejsce w kraju w rankingu liceów 2022.

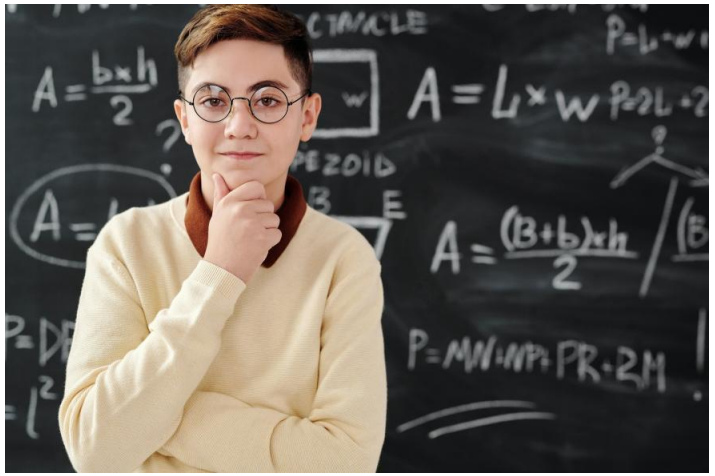

fot. Pexels

Prezydent Gliwic powołany do Metropolitalnej Rady Rozwoju

16 grudnia 2021 r. prezydent Gliwic został powołany do Metropolitalnej Rady Rozwoju (MRR) udzielającej wsparcia merytorycznego Zarządowi Metropolii podczas trwających prac nad Strategią Rozwoju GZM na lata 2022-2027 z perspektywą do 2035 r.

W związku z powołaniem do MRR, **17 grudnia 2021 r.** prezydent Gliwic wziął udział w eksperckiej konferencji „Od badania do działania…”

fot. UM Gliwice

fot. materiały prasowe Metropolii G-ZM

Spotkania kierownictwa miasta (1)

17 grudnia 2021 r. prezydent Gliwic zorganizował spotkanie z władzami gliwickich spółdzielni mieszkaniowych. Rozmawiano o potrzebie współdziałania miasta ze spółdzielniami mieszkaniowymi oraz zadaniach zgłoszonych w ramach Gliwickiej Inicjatywy Lokalnej.

10 stycznia 2022 r. zastępca prezydenta Gliwic Mariusz Śpiewok spotkał się z przedstawicielami Gliwickiej Rady Rowerowej. Tematem rozmów były inwestycje w infrastrukturę rowerową oraz kwestie ograniczania ruchu w śródmieściu.

11 stycznia 2022 r. prezydent Gliwic podczas tzw. śniadania prasowego spotkał się z dziennikarzami, przedstawicielami kilkunastu lokalnych i regionalnych redakcji.

13 stycznia 2022 r. zastępca prezydenta Gliwic Mariusz Śpiewok spotkał się z właścicielami gruntów przyległych do inwestycji budowy zbiornika retencyjnego na potoku Wójtowianka /Doa/

Spotkania kierownictwa miasta (2)

13 stycznia 2022 r. prezydent Gliwic spotkał się z członkami Regionalnej Izby Przemysłowo-Handlowej w Gliwicach.

14 stycznia 2022 r. prezydent Gliwic wziął udział w spotkaniu w gliwickim Instytucie Techniki Górniczej KOMAG. Debatowano na temat projektu Śląskiego Systemu Magazynowania Energii zakładającego wykorzystanie szybów kopalnianych na potrzeby klastrów energii.

18 stycznia 2022 r. prezydent Gliwic Adam Neumann oraz zastępca prezydenta Ewa Weber wzięli udział w spotkaniu inaugurującym II kadencji Rady Seniorów Miasta Gliwice.

fot. mat. pras. ITG KOMAG

Prezenty dla małych pacjentów Szpitala Miejskiego nr 4

22 grudnia 2021 r. strażnicy z Wydziału Profilaktyki i Komunikacji Społecznej Straży Miejskiej w Gliwicach, w ramach akcji „Strażnicy Dzieciom”, przekazali paczki dla dzieci, pacjentów szpitala.

10 stycznia 2022 r. najmłodsi pacjenci Szpitala Miejskiego nr 4 otrzymali pakiet książek **„ABC Empatii”**.

Pakiety edukacyjne zostały przywiezione do Gliwic przez **Damiana Kupczyka**, prezesa Fundacji Rodziny Czepczyńskich oraz senatora **Marka Plurę**, przewodniczącego Parlamentarnego Zespołu ds. Osób z Niepełnosprawnościami.

fot. M. Buksa / UM Gliwice

Złota rączka dla seniora

Zakończył się trwający od **sierpnia 2021** pilotażowy miejski projekt „Złota rączka dla seniora”.

Z usług fachowców oferujących drobne naprawy gliwiccy seniorzy skorzystali **269** razy.

Wykonane prace naprawcze wyceniono na **41,8 tys. zł.**

Projekt „Złota rączka dla seniora” będzie kontynuowany.

fot. Pixabay

Zmarł Władysław Kwiatkowski

Zmarł Władysław Kwiatkowski, współzałożyciel i wieloletni prezes Stowarzyszenia Romów w Gliwicach.

Major Aleksander Tarnowski skończył 101 lat

Major Aleksander Tarnawski, mieszkający w Gliwicach ostatni żyjący Cichociemny **8 stycznia** skończył **101 lat**.

Aleksander Tarnawski urodził się 8 stycznia 1921 r. w Słocinie. Studiował chemię na Uniwersytecie Lwowskim.

Po wybuchu wojny przedostał się przez Węgry do Francji, gdzie rozpoczął służbę w 1. Dywizji Grenadierów. Został ewakuowany do Wielkiej Brytanii, gdzie przeszedł intensywne szkolenie dla cichociemnych – żołnierzy Polskich Sił Zbrojnych, komandosów polskiego podziemia, których zadaniem, po desancie do okupowanej Polski, była walka partyzancka.

Był kilkakrotnie odznaczany Krzyżem Walecznych i Srebrnym Krzyżem Zasługi. Uhonorowano go również Krzyżem Oficerskim Orderu Odrodzenia Polski, medalem Pro Patria oraz szablą oficerską.

fot. archiwum UM Gliwice

Lodowisko „Tafla” otwarte dla łyżwiarzy

fot. Pixabay

Od **4 stycznia** można korzystać z lodowiska „Tafla” przy ul. Akademickiej.

Dotychczas działający na „Tafli” punkt szczepień przeciw COVID-19 został przeniesiony do Szpitala Miejskiego nr 4, a obiekt przy ul. Akademickiej znów otwarto dla łyżwiarzy.
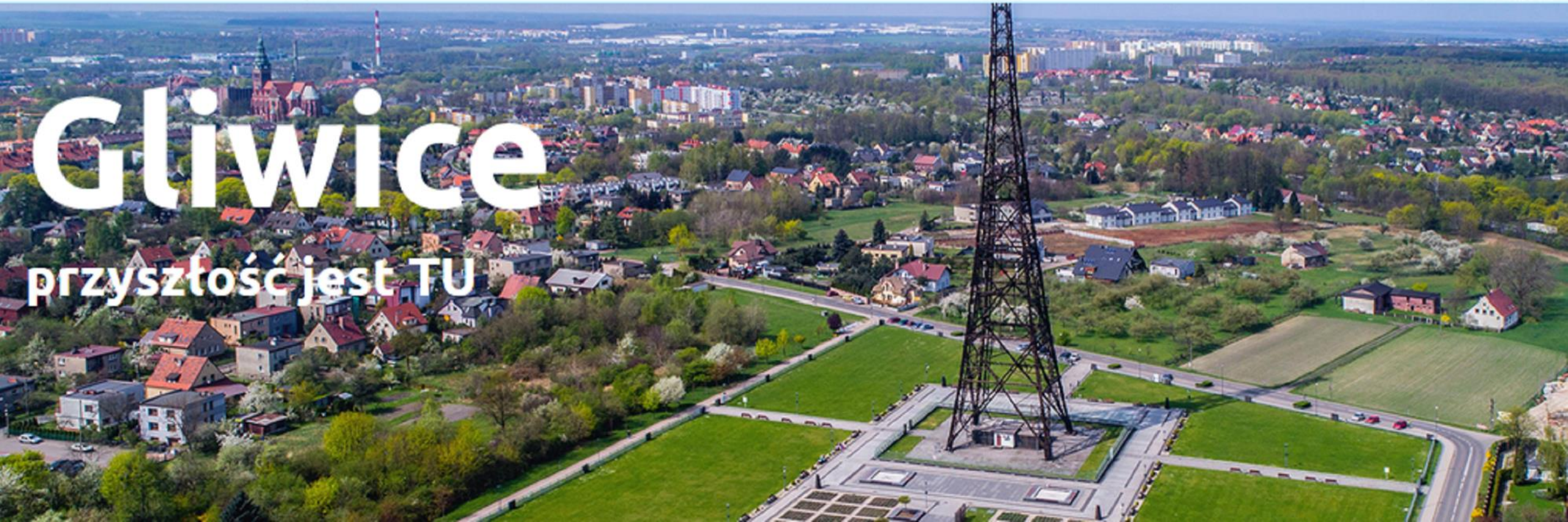
Zwycięstwa 21
44-100 Gliwice
telefon: + 48 32 239 11 82
e-mail: pm@um.gliwice.pl